

Samhällsbyggnadsnämnden

Instans:	Samhällsbyggnadsnämnden
Tid:	torsdagen den 21 mars 2024 kl. 08:30
Plats:	
Information:	

Föredragningslista

Nr	Ärende	Tid	Föredragande
1.	Upprop och protokollets justering		
2.	Godkännande av dagordning		
3.	Informationspunkter till samhällsbyggnadsnämnden 2024		
4.	Anmälningar till samhällsbyggnadsnämnden 2024		
5.	Delegationsbeslut till samhällsbyggnadsnämnden 2024		
6.	Upphävande av avstyckningsplan för del av Holmö 2:8		Sofie Kling Mathiasson
7.	Belysning - Separering mellan stat och kommun		Tomislav Kljucevic
8.	Trafiksäkerhetsåtgärder längs industrigatan, omdisponering av budget		Tomislav K/Emilie
9.	Om- och tilläggsbudget 2024		Emilie Ydesand Malm
10.	Budgetuppföljning 2024, samhällsbyggnad VA		Ulrika Nordén Johansson /Emilie Ydesand Malm
11.	Budgetuppföljning 2024, samhällsbyggnad exkl. VA		Ulrika Nordén Johansson /Emilie Ydesand Malm
12.	Omprövning av andelstal för Hököns vägsamfällighet		Jan Karlsson
13.	Föreningsstöd 2024		Ylva Kronblad
14.	Sommarlovsaktiviteter 2024		Cecilia P/Ylva K
15.	Taxor och avgifter inom Kultur och fritid		Ylva K/Staffan K

Samhällsbyggnadsnämnden

Nr	Ärende	Tid	Föredragande
16.	Motion - Trafiksäkerheten på riksväg 15, Lars Andreasson (S) (åter till KF 3 juni 2024)		Ulrika Nordén Johansson
17.	Medborgarförslag - Den blivande sydostlänken (för beredning och avgörande i SBN)		Ulrika Nordén Johansson

Magnus Augustsson
ordförandeHelle Rasmussen
nämndsekreterare

Politiskt fattade beslut

Status på uppdragen redovisas mars, juni, september och december

Beslutsdatum	Beslutsparagraf	Diariennr.	Ärendemening med åtgärd	Ansvarig tjänsteperson	Åter till SBN	Åter till KS	Åter till kf	Verkställt (ja och när/nej och orsak)
2023-11-15	§ 121	2023-00361	Markförsäljning Tommaboda 1:13 - Nämnden avser inte sälja	Jan Karlsson				
2023-11-15	§ 122	2023-00068	Vattentjänstplan för Osby kommun 2023	Jan Karlsson				Vilande
2023-11-15	§ 123	2023-00320	MEX-chef får uppdrag att underteckna anläggningsarrande med Net4Mobility HB	Jan Karlsson				
2023-11-15	§ 124	2023-00401	SBN-förvaltningen får i uppdrag att ta fram kostandsförslag, lokaler SBVT					
2023-11-15	§ 125	2023-00406	Omfördelning investeringsbudget 2023	Jan Karlsson				
2023-11-23	§131	2023-00352	VA-taxa 2024 - Beslut i KF	Jan Karlsson				exp. till KS/KF för beslut
2023-12-19	§ 137	2022-373	Granskning - Ny ÖP 2040	Sofie K Mathiasson				
2023-12-19	§ 138	2023-138	Antagande - ändring detaljplan Trumman 1, Marklunda 16:7	Kettill Svensson				
2023-12-19	§ 139	2023-44	Antagande - ändring detaljplan Kyrkoherden 9 och 11	Kettill Svensson				
2023-12-19	§ 140	2023-432	Beregningsbeslut om Bidrag för enskilda vägar	Tomislav Kljucovic				exp. till KS/KF för beslut
2023-12-19	§ 141	2023-433	Återremiss - Beslut gällande kommunens belysningsanläggning	Tomislav Kljucovic	2024-02-22			
2023-12-19	§ 142	2023-171	Mark och exploateringschefen får i uppdrag att underteckna nytt anläggningsarrande på ca 260 kvm med Torggrillen i Osby AB, org.nr 556887-7772.	Jan Karlsson				
2023-12-19	§ 144	2022-345	Samhällsbyggnadsnämnden beslutar att lägga november månads uppföljning av Samhällsbyggnads utvecklingsplan till handlingarna.	Ulrika Nordén Johansson				
2023-12-19	§ 145	2022-00001	Budgetuppföljning 2023, exkl. VA - godkänns	Ulrika N J/Emilie Y M				
2023-12-19	§ 146	2022-00074	Budgetuppföljning 2023 VA - godkänns	Ulrika N J/Emilie Y M				
2023-12-19	§ 147	2024-00005	Intern kontroll 2024 - Samhällsbyggnadsnämnden godkänner Intern kontroll 2024 med ändringen att punkt 4 Verkställande av beslut från nämnden ändras från Hantera till Acceptera, och punkt 6 Specialkost ändras från Acceptera till Hantera i rapporten intern kontroll för 2024.	Ulrika N J/Emilie Y M				
2023-12-19	§ 148	2023-00001	Internbudget med mål 2024 exkl. VA - godkänns	Ulrika N J/Emilie Y M				
2023-12-19	§ 149	2023-00441	Internbudget med mål 2024 VA - godkänns	Ulrika N J/Emilie Y M				
2023-12-19	§ 150	2023-00052	Revidering av delegationsordning 2023	Ulrika Nordén Johansson				
2023-12-19	§ 151	2023-00429	SBN beslutar om medverkan i LONA-projektet Göinge 2	Emil Grönkvist				
2023-12-19	§ 152	2023-00436	SBN beslutar om medverkan i LONA-projektet Förundersökning våtmark	Emil Grönkvist				
		SBN 2020-97	Medborgarförslag - Stäng Marklundavägen Remitterades från KF 2020-03-30, § 35 till SBN	Tomislav Kljucovic		2020-06-08		SBN beredning informeras om ärendet 2023-06-11
		SBN 2022-320	Medborgarförslag - Hastighet genom störsborg väg 23	Tomislav Kljucovic				SBN beredning informeras om ärendet 2023-06-11
		KS 2022-302	Skickat till SBN för avgörande senast februari 2023					
		SBN 2021-288	Medborgarförslag? Nej - Fråga till SBN. Ollonskogen och hastighetsskyttar, Lönsboda. Ärendet öppet. Inget svarsmejl finns.	Tomislav Kljucovic				Fråga till SBN. Ej registrerat som medborgarförslag i KS
Beslutsdatum	Beslutsparagraf	Diariennr.	Ärendemening med åtgärd	Ansvarig tjänsteperson	Åter till SBN	Åter till KS	Åter till kf	Verkställt (ja och när/nej och orsak)
2024-01-25	§ 4	SBN 2024-00040	Partnerskap i interregprojekt för återvättning av myrmark	Emil Grönkvist				
	§ 7	SBN 2023-00022	Uppföljning intern kontroll 2023, januari	Ulrika N J/Emilie Y M				Fixa underlaget
	§ 8	SBN 2023-00052	Delegationsordning, revidering	Helle K R				NS uppdatera underlaget
	§ 9	SBN 2023-00391	Teckna planavtal med sökande och påbörja planarbete för Värmeelement 1 och 5	Kettill/Sofie				
	§ 10	SBN 2023-00168	Skickar ut förslag till upphävande av avstyckningsplan för del av Holmö 2:8 på granskning	Kettill/Sofie				
	§ 11	SBN 2024-00013	Förelår KS att godkänna riktlinjer för stöd till föreningar ch civilsamhället i Osby kommun	Ulrika N J/Ylva K				Exp till KS, kolla mallen
	§ 12	SBN 2024-00014	Återremitteras till förvaltningen - Kultur- och fritidspolitiskt program för Osby kommun. Tas upp för beslut i april 2024	Ulrika N J/Ylva K	2024-04-25			
	§ 13	SBN 2024-00049	Upprätta planavtal med sökande och påbörja planarbete för del av Lönsboda 44:1	Kettill/Sofie				
	§ 14	SBN 2024-00038	Reglemente, revidering angående huvudman för SBVT	Jan Karlsson				Exp till KS, kolla mallen
	§ 15	SBN 2024-00039	Undantag från kravet att tillgängliggöra särskilt värdefulla dataset avgiftsfritt	Jan Karlsson				Exp till KS
	§ 16	SBN 2024-00043	Uppdrag till MEXchef att sälja Gamlebygården	Jan Karlsson				
	§ 17	SBN 2023-00141	Uppdrag till MEXchef att sälja del av Lönsboda 44:1	Jan Karlsson				
	§ 18	SBN 2023-00141	Uppdrag till förvaltningschef för SBF att ta fram utredning för att utreda förutsättningarna för en ev. avyttring av ishallen. Tas upp för beslut i april	Ulrika N J	2024-04-25			
Beslutsdatum	Beslutsparagraf	Diariennr.	Ärendemening med åtgärd	Ansvarig tjänsteperson	Åter till SBN	Åter till KS	Åter till kf	Verkställt (ja och när/nej och orsak)
2024-02-22	§ 23	SBN 2024-00074	Information om projektering och tillbyggnad av förskola i Killeberg till en F-3 skola	Urban Erlandsson				2024-02-22
	§ 24	SBN 2023-00141	Förvaltningen får i uppdrag att genomföra besiktning av ishallen.	Urban E/ Ulrika N J				
	§ 26	SBN 2024-00095	Kostnaden ska finansieras inom nuvarande budgetram.	Ulrika N J/Emilie Y M				2024-02-22
	§ 27	SBN 2024-00004	Årsredovisning bokslut 2023 VA - godkänns	Ulrika N J/Emilie Y M				2024-02-22
	§ 28	SBN 2024-00005	Intern kontroll 2024 med komplettering av kontrollpunkt för barnrättsprövning - godkänns	Ulrika N J				2024-02-22
	§ 29	SBN 2024-00009	Om- och tilläggsbudget 2024	Ulrika N J/Emilie Y M				2024-02-22
	§ 30	SBN 2024-00038	Beslut § 14, 2024-01-25 upphävs	Jan Karlsson				2024-02-22
	§ 30	SBN 2024-00038	Revidering av reglemente angående arbetsuppgifter åt huvudman för SBVT	Jan Karlsson				2024-02-22
	§ 31	SBN 2024-00096	Beslut om befintlig VA-Investeringsfond	JanK/ Ulrika N J				2024-02-22
	§ 32	SBN 2024-00085	Namnsättning ny förskola Killeberg 1:49	Urban E				
	§ 33	SBN 2024-00116	Svar på Osby tågs skrivelse	Jan Karlsson				2024-02-22
	§ 34	SBN 00098	Revidering av taxa - trafikering av kommunens industrispår.	Jan Karlsson				Exp till KS/KF
	§ 35	SBN 2021-00007	Finansiering för ny detaljplan, Osby 193:1, Barnvagnen 1, Spånten 4	Ulrika N J				Exp till KS/KF

2024 -03- 14



Diariennr.

2024-139

Ärendetyp

2.6.1

Osby Tåg ek. för.

Intresseförening ägd av näringslivet i Osby och Osby kommun

Org.nr:716436-7513 --- Box 154, 283 23 Osby

Hemsida: www.osbytag.se**Kommunstyrelsen
Osby Kommun**

Överklagan – utformad av Osbytags jurist

Överklagan av Samhällsbyggnadsnämndens i Osby Kommun beslut den 22 februari 2024 under § 33 Svar på Osbytags skrivelse om erbjudande.

Yrkanden

Osbytag Ek För, 716436-7513, ("Osbytag") yrkar i första hand att Samhällsbyggnadsnämnden (SBN") enligt Förvaltningslagen § 38 upphäver sitt beslut då det är uppenbart felaktigt. Beslutet kan ändras utan att det blir till nackdel för någon enskild part.

Om Samhällsbyggnadsnämnden inte ändrar sitt beslut yrkas att Förvaltningsrätten upphäver beslutet.

Grund

Osbytag har erbjudit sig att med Osby kommun teckna ett långsiktigt avtal om arrende av spårområdet på fastigheten Osby 181:5 i Osby kommun. SBN tog upp ärendet (§ 33) vid sammanträde den 22 februari 2024 och fattade ett förvaltningsbeslut, som påverkar Osbytags situation på ett inte obetydligt sätt och går Osbytag emot. Beslutet bygger på felaktiga förutsättningar och SBN har därmed inte iakttagit krav på saklighet och opartiskhet. Beslutet ska därför upphävas. Beslutet har sådana effekter att det är möjligt att överklaga genom förvaltningsbesvär.

Skulle beslutet inte vara möjligt att överklaga genom förvaltningsbesvär ska detta ses som en överklagan enligt kommunallagen (laglighetsprövning). Beslutet har inte kommit till på lagligt sätt alternativt strider beslutet mot lag eller annan författning. Det antecknas att i fråga om kommunalbesvär gäller att besvärshandlingen ska lämnas in hos förvaltningsrätten, men att besvaren ändå ska tas upp till prövning, om besvärshandlingen före besvärstidens utgång har kommit in till kommunen.

Bakgrund

Osbytag har skött ekonomin samt hyrt och haft nyttjanderätt med trafikeringsavtal av spåransläggningen sedan 2019 och innan dess skötte Osbytag ekonomin och spåransläggningen sedan 1991. Uppfattningen är att Osbytag skött denna hantering mycket bra. Osby kommun säger upp avtalet till upphörande per den 30 april 2024.

Osbytåg har erbjudit sig att med Osby kommun teckna ett långsiktigt avtal om arrende av spårområdet på fastigheten Osby 181:5 i Osby kommun. SBN tog upp ärendet till behandling. I beredningen av ärendet finns tjänsteskrivelser daterade 15 och 16 februari 2024 rörande taxa för trafikering av kommunens industrispår och svar på Osbytågs erbjudande. I tjänsteskrivelsen daterad den 15 februari 2024 framgår att nuvarande modell inte följer 6 kap. 22§ i Järnvägslagen (2004:519). Järnvägslagen har dock upphävts och den 1 juni 2022 ersatts av Järnvägsmarknadslagen (2022:365). Det finns redan här en tydlig indikation på att beredningen inte skett korrekt, vilket påverkat beslutet. I SBN:s beslut framgår att *Nuvarande struktur beträffande ansvar, kapacitetsfördelning och debitering av avgifter är i direkt strid med Järnvägsmarknadslagen (2022:365) och annan tillämplig lagstiftning och måste därmed förändras.*

Det är korrekt att nuvarande struktur inte kan bibehållas efter tillkomsten av Järnvägsmarknadslagen (2022:365), men det är inte heller vad Osbytåg har erbjudit. Det erbjudande som Osbytåg har presenterat följer järnvägsmarknadslagen, bland annat eftersom Osbytåg tar över ansvaret som infrastrukturförvaltare. Tjänstemännen inom kommunen har alltså bibringat ledamöterna i SBN uppfattningen att erbjudandet inte lagligen kan genomföras enligt Järnvägsmarknadslagen. Om ledamöterna i SBN fått korrekt information, innebärande att det är lagligen möjligt att ingå den typ av avtal och upplägg som Osbytåg erbjudit, kunde beslutet ha blivit annorlunda. Osbytåg har uppfattningen att berörda tjänstemän inom kommunen önskar att kommunen själv driver spåranläggningen. Lösningar där en kommun äger en spåranläggning, medan infrastrukturförvaltning och drift sköts av en extern part, finns på flera platser i Sverige.

Osby 2024-03-14

Osbytåg ek.för.

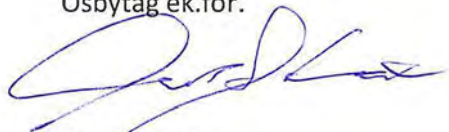

Gert Steneloo

/På uppdrag av Osby Tågs styrelse/

OSBYTÅG ek. för.

Intresseförening ägd av näringslivet i Osby och Osby kommun
Org.nr: 716436-7513 Box 154, 283 23 Osby Bankgiro: 5364-8549 Registrerad för F-skatt

OSBY KOMMUN

Kommunstyrelsen

2024 -03- 14

Diariennr.

Ärendetyp

Kommuustyrelsen

Osby Kommun

283 80 Osby

Klarläggande av erbjudande om arrendeavtal daterat 2024-02-12

I en skrivelse till kommunstyrelsen 2024-02-12 erbjöd sig Osbytag ekonomisk förening att teckna ett långsiktigt avtal om arrende av spårområdet på fastigheten Osby 181:5 i Osby kommun. Vid sitt sammanträde 2024-02-22 beslutade samhällsbyggnadsnämnden att inte arrendera ut spårområdet till Osbytag med hänvisning till att nuvarande struktur beträffande ansvar, kapacitetsfördelning och debitering av avgifter är i direkt strid mot järnvägsmarknadslagen (2022:365).

Osbytag har analyserat samhällsbyggnadsnämndens beslut samt tjänsteskrivelser daterade 2024-02-15 respektive 2024-02-16 rörande taxa för trafikering av kommunens industrispår och svar på erbjudande om avtal med Osbytag. I tjänsteskrivelse daterad 2024-02-15 framförs att nuvarande modell inte följer **järnvägslagen** (2004:519), 6 kap. 22§. Denna lag upphävdes 2022-06-01, men Osbytag konstaterar att nuvarande lösning inte uppfyller motsvarande krav i **järnvägsmarknadslagen** (2022:365), 7 kap. 27§.

Förtydligande och tillrättläggande

Erbjudandet om tecknande av arrendeavtal daterat 2024-02-12 följer i sin helhet gällande järnvägsmarknadslag. Osbytag erbjuder kommunen en lösning där Osbytag tar ett helhetsansvar för spåranläggningen. I erbjudandet ingår:

- Osbytag arrenderar anläggningen genom ett långsiktigt avtal,
- Osbytag svarar för den operativa driften av anläggningen,
- Osbytag tar över ansvaret som infrastrukturförvaltare,
- Osbytag tar över ansvaret för underhåll av anläggningen, samt att
- Osbytag ansvarar för att marknadsföra anläggningen och verka för att öka transportvolymerna.

I arrendeavtalet mellan Osbytag och kommunen bör det framgå att verksamheten vid anläggningen ska bedrivas på så sätt att användare behandlas på lika villkor och på ett icke-diskriminerande sätt. Genom sina andelar i Osbytag har kommunen full insyn i verksamheten och kan kontrollera att detta efterlevs.

Genom att Osbytag tar över som infrastrukturförvaltare uppfylls järnvägsmarknadslagens krav. En ny järnvägsnätsbeskrivning kommer att tas fram i samband med ansökan om säkerhetstillstånd och utifrån denna kommer nya trafikeringsavtal att tecknas med berörda järnvägsföretag. I samband med tillståndsprövningen granskar Transportstyrelsen att de inskickade dokumenten uppfyller tillämplig lagstiftning.

Kommunen behöver genom denna lösning inte ha en jourverksamhet för de tillfällen då järnvägsverksamhet bedrivs utanför kontorstid. Detta ingår i rollen som infrastrukturförvaltare och skulle då hanteras av Osbyttåg.

Lösningar där en kommun äger en spåranläggning, medan infrastrukturförvaltning och drift sköts av en extern part, finns på flera platser. Ett exempel är terminalen vid Fredrikslund, som ägs av Nybro kommun. Kommunen har arrenderat ut terminalen till en extern part och ställer i avtal krav på att terminalen ska vara öppen för andra användare dygnet runt, året runt.

Osbyttåg ser att en modell av det slag som beskrivs ovan skulle vara möjlig att genomföra och bli en bra lösning för verksamheten vid industrispåren i Osby. Kommunen behåller insyn i verksamheten, medan den dagliga driften hanteras av Osbyttåg, som redan har ett utvecklat kontaktnät och lång erfarenhet av järnvägsverksamhet.

Osby 2024 03 12

Osbyttåg ek.för.

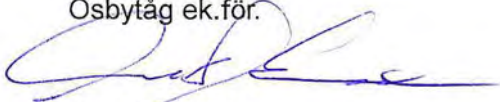

Gert Steneloo

/På uppdrag av Osbyttågs styrelse/

Bilaga: Avtal mellan Nybro kommun och Östschakt.



LISTA ÖVER DELEGERINGSBESLUT

Datum
2024-03-13

SBN

Anmälda vid sammanträde i samhällsbyggnadsnämnden 2024-03-21

Datum	Avsändare/Mottagare	Beskrivning	Ansvarig handläggare	Dokid. /Dnr	Notering
2024-01-11	Samhällsbyggnadsförvaltningen	Delegationsbeslut - Fullmakt angående anställda hos SBVT att få företräda Osby kommun	Jan Karlsson	9495 SBN-2024-00046	
2024-01-12	Samhällsbyggnadsförvaltningen	Anmälan av delegationsbeslut angående överenskommelse om lön		9501 SBN-2024-00006	
2024-01-15	Samhällsbyggnadsförvaltningen	Delegationsbeslut gällande beslutsattesteranter för samhällsbyggnadsförvaltningen	Emilie Ydesand Malm	9504 SBN-2024-00048	
2024-02-12	Kommunstyrelseförvaltningen	Delegationsbeslut - Rutin angående utlåning av originalhandlingar	Ulrika Nordén Johansson	9789 SBN-2024-00109	
2024-03-05	Samhällsbyggnadsförvaltningen	VA-anslutning enligt § 6, Loshult 3:31, 3:32	Ulrika Nordén Johansson	9916 SBN-2024-00128	
2024-03-08	Samhällsbyggnadsförvaltningen	Ansökan om bidrag Osbysjöleden	Ulrika Nordén Johansson	10007 SBN-2024-00137	
2024-03-13	Samhällsbyggnadsförvaltningen	Delegationsbeslut - Lägenhetsregister, Mätaren 6 Kyrkogatan 1 a-c	Jan Karlsson	10080 SBN-2023-00143	

Samhällsbyggnad
Sofie Kling Mathiasson
Planarkitekt

Beslutsinstans: Samhällsbyggnadsnämnden

Upphävande av avstyckningsplan för del av Holmö 2:8

Dnr. SBN-2023-00168 2.1.7

Förslag till beslut

Samhällsbyggnadsförvaltningen föreslår Samhällsbyggnadsnämnden att anta upphävande av avstyckningsplan för del av Holmö 2:8.

Sammanfattning av ärendet

2023-05-24 beslutade samhällsbyggnadsnämnden att ge samhällsbyggnadsförvaltningen i uppdrag att pröva upphävande av avstyckningsplan för del av Holmö 2:8.

Samhällsbyggnadsförvaltningen initierade ärendet mot bakgrund av att ett antal solcells företag kontaktat kommunen under våren 2023 med förfrågan om att etablera solcellspark. Ett av de intressanta områdena är Holmö 2:8.

För aktuellt område gäller en avstyckningsplan från 1939, som reglerar hur fastigheterna i området ska vara indelade. Avstyckningsplanen pekar även ut ett område som allmän plats i sydöstra delen av området.

Avstyckningsplanen innebär ett hinder för att etablera en solcellspark, eftersom planen anger allmän plats för den yta som är aktuell. Planen föreslås därför upphävas i sin helhet för att skapa förutsättningar för en solcellsetablering. Upphävandet innebär att området blir utan plan, och vid framtida ansökningar om lov sker lovprövningen enligt de krav på prövning som gäller för områden utanför detaljplan.

Förslag till upphävande av avstyckningsplanen var ute på samråd från 6 oktober till 27 oktober 2023, och därefter på granskning från 19 februari till 6 mars 2024.

Under granskningen inkom endast enstaka synpunkter, vilka inte föranleder några förändringar i planhandlingarna. Endast mindre redaktionella ändringar av förslaget görs inför antagandeskedet.



Barnrättsprövning

Ärendet bedöms inte medföra negativa konsekvenser för barn och unga.

Beslutsunderlag

Planbeskrivning, daterad 2024-03-08
Granskningsutlåtande, daterad 2024-03-08
Avstyckningsplan, daterad 1939-12-12

Beslutet ska skickas till

Samhällsbyggnad
Sofie Kling Mathiasson
Ketil Svensson
Jan Karlsson

Jan Karlsson
Mark- och exploateringschef

Sofie Kling Mathiasson
Planarkitekt



Upphävande av avstyckningsplan för del av Holmö 2:8

D.nr: SBN 2023-00168

Osby tätort
Osby kommun
Skåne län

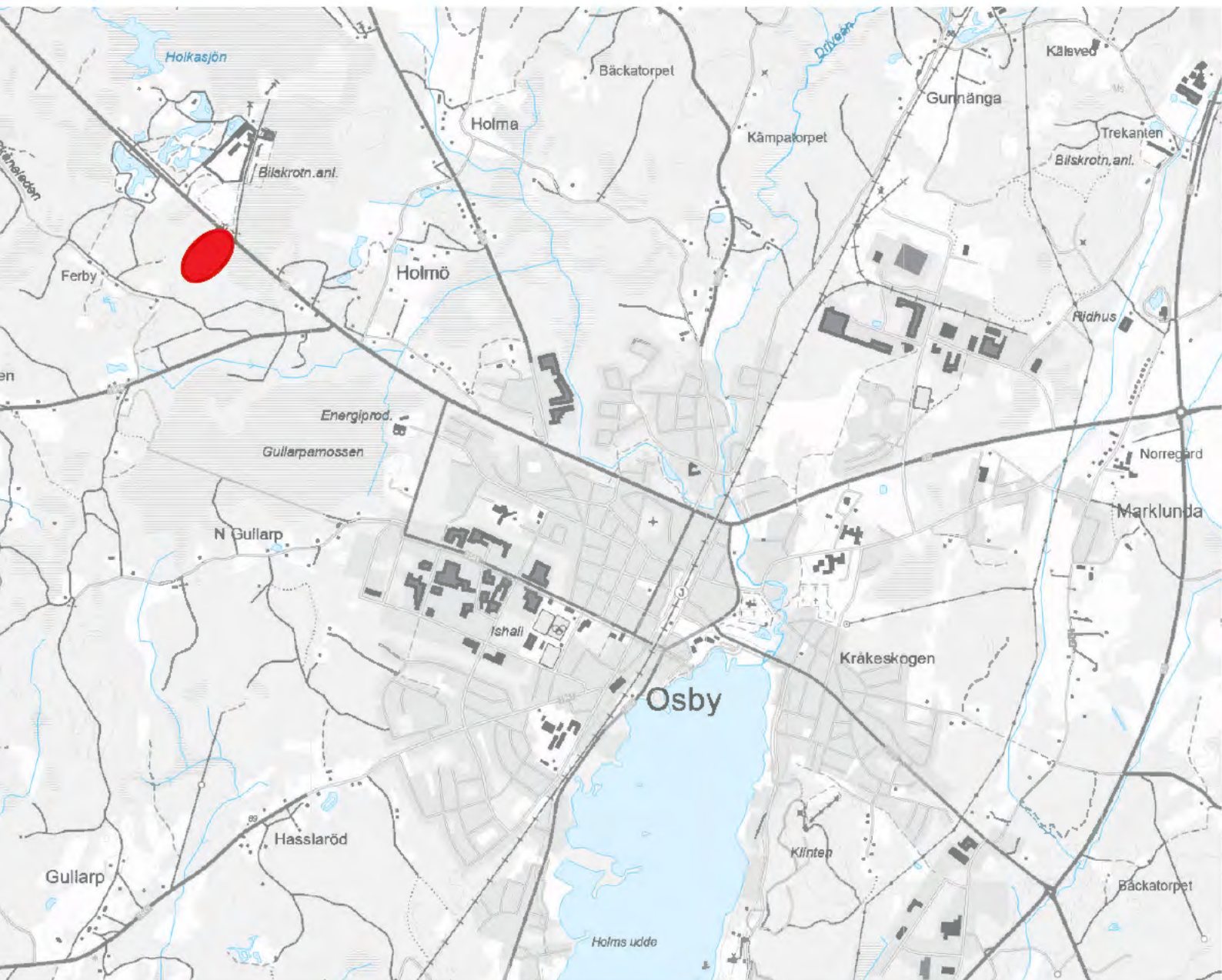

Samhällsbyggnad
Osby kommun
283 80 Osby

- Samhällsbyggnad, Osby kommun, Västra Storgatan 35, Osby
- www.osby.se

Upplysningar om planförslaget lämnas av Sofie Kling Mathiasson
Telefon: 0709 318 064
E-post: sofie.klingmathiasson@osby.se



Planprocessen, markeringen visar i vilket skede planen befinner sig i nu.

HANDLINGAR

- Planbeskrivning (denna handling)
- Fastighetsförteckning
- Avstyckningsplan för del av Holmö 2:8 (akt nr: 11-OSJ-846, fastställd 1939-12-12)

UTREDNINGAR

Inga utredningar har tagits fram i ärendet.

För att få all information och se helheten i ärendet bör planbeskrivningen läsas ihop med avstyckningsplanen. Planbeskrivning ska underlätta förståelsen av planförslagets innebörd samt redovisa de förutsättningar och syften planen har. Avsnittet om genomförande redovisar organisatoriska, ekonomiska och fastighetsrättsliga åtgärder som behövs för att detaljplanen skall kunna genomföras.

INLEDNING

Bakgrund

Osby kommun har initierat ett planärende i syfte att upphäva gällande avstyckningsplan för del av Holmö 2:8 för att skapa förutsättningar för etablering av en solcellsanläggning utmed riksväg 15 nordväst om Osby tätort.

Under våren 2023 har Osby kommun fått förfrågan från ett antal solcells företag om att etablera solcellsanläggningar. Ett av de intressanta områdena för solcellsetablering är inom fastigheten Holmö 2:8 som ägs av Osby kommun. För att skapa förutsättningar för etablering av en solcellspark behöver avstyckningsplanen upphävas.

Samhällsbyggnadsnämnden beslutade den 24 maj 2023 att ge samhällsbyggnadsförvaltningen i uppdrag att pröva upphävande av avstyckningsplan för Holmö 2:8.



Kartan visar ungefärligt område där kommunen fått förfrågan om etablering av solcellsanläggning (lila skrafferad yta). Området för avstyckningsplanen redovisas med orange yta.

Planens syfte och huvuddrag

Syftet är att upphäva avstyckningsplanen för del av Holmö 2:8 (akt nr: 11-OSJ-846) för att skapa förutsättningar för etablering av en solcellsanläggning inom sydöstra delen av området som omfattas av avstyckningsplanen.

Avstyckningsplanen möjliggör för 21 tomter avsedda för sportstugebebyggelse, med kringliggande gator och ett område planlagt som allmän plats. Avstyckningsplanen är delvis genomförd så tillvida att 11 av 21 tomter styckats av. Kommunen har i dagsläget ingen avsikt att bygga ut allmän plats inom området.

Planfakta

Aktuellt område är beläget nordväst om Osby tätort, utmed riksväg 15, och omfattar en areal på ca 5,3 ha.



Kartan visar planområdets lokalisering nordväst om Osby tätort utmed riksväg 15. Område för planändringen är markerad med röd linje.

Planområdet består av 11 avstyckade fastigheter (Holmö 2:20-2:30) och en större fastighet (Holmö 2:8). Den större fastigheten (Holmö 2:8) samt en av de mindre fastigheterna (Holmö 2:27) ägs av kommunen. Övriga fastigheter inom området är privatägda. En mindre del av fastigheten norr om riksväg 15 ingår även i planområdet (Holma 5:2) och även den är privatägd. Ingen av fastigheterna inom aktuellt område är bebyggda, men det finns ett bygglov för en stuga på en av fastigheterna. En mindre grusväg angör området från väg 15.

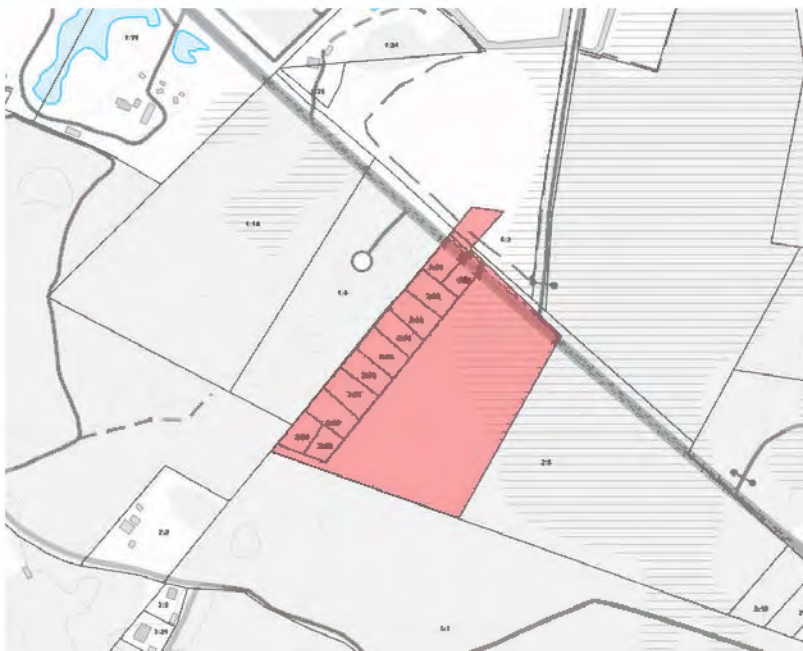

Röd markering visar avstyckningsplanens utbredning.

TIDIGARE STÄLLNINGSTAGANDEN

Översiktsplaner

Osbys översiktsplan (antagen 2010-11-29) pekar inte ut området i något särskilt avseende.

Gällande avstyckningsplan

För aktuellt område gäller *Förslag till avstyckningsplan för del av Holmö 2:8*. (akt nr: 11OSJ-846) som fastställdes 1939-12-12. Avstyckningsplanen anger hur marken ska vara indelad i fastigheter samt gatusträckning. Området avsågs delas upp i 21 tomter för sportstugebebyggelse. Östra delen av området avsågs dikas ut och ordnas till allmän plats.

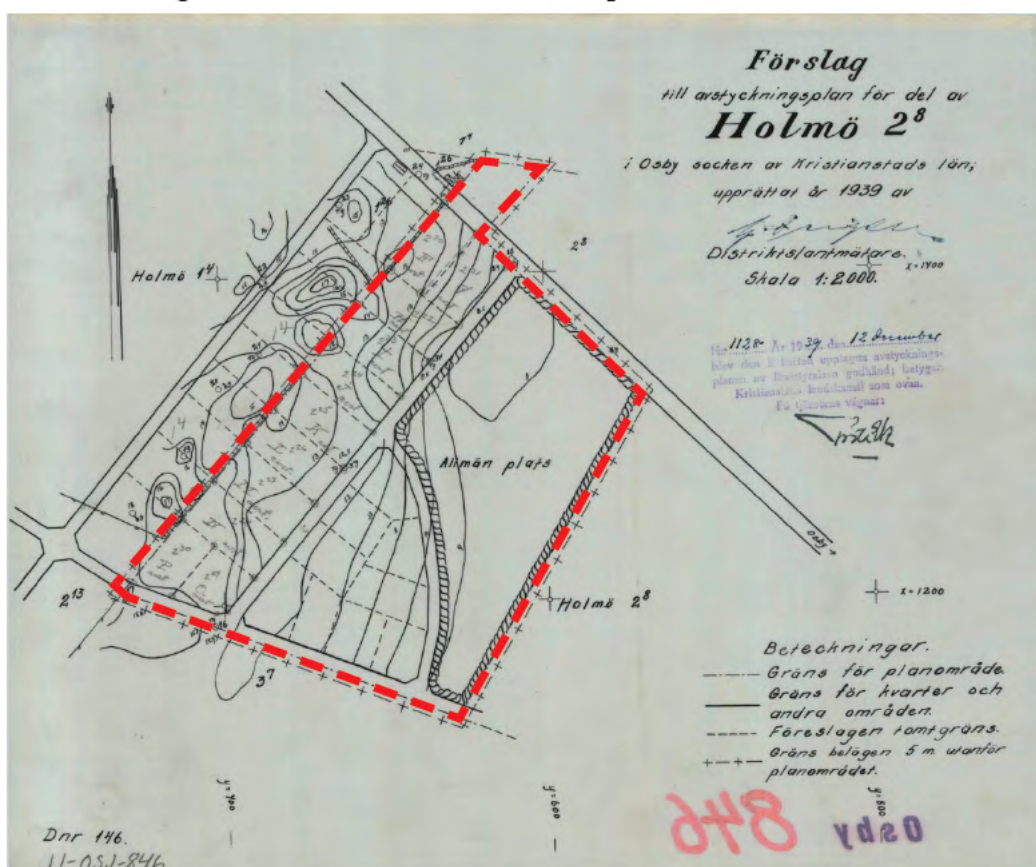

Gällande avstyckningsplan är markerat med röd streckad linje. Avstyckningsplanen föreslås upphävas i sin helhet.

En avstyckningsplan är en äldre planform som kunde användas mellan 1926 och 1947 för att visa hur marken skulle indelas i fastigheter utanför stadsplanlagt område.

Avstyckningsplaner har genom övergångsbestämmelser i 1947 års byggnadslag jämförts som byggnadsplaner och gäller idag som detaljplaner. Eftersom en solcellsanläggning inte kan uppföras i strid med gällande detaljplaner behöver avstyckningsplanen upphävas för att det inte ska finnas någon motstridighet mellan solcellsanläggningen och planens regleringar.

Riksintressen och förordnanden

Inom planområdet finns inga riksintressen eller strandskydd.

Bedömning av miljöpåverkan

Kommunens ställningstagande är att ett genomförande av upphävandet inte bedöms medföra betydande miljöpåverkan enligt 4 kap 34 § plan- och bygglagen eller 6 kap 11-18 §§ miljöbalken (MB 1998:808). En särskild miljöbedömning med miljökonsekvensbeskrivning (MKB) upprättas därför inte.

Områdets förutsättningar

Mark och vegetation/vatten

Planområdet utgörs av ett oexploaterat skogsområde. Marken inom området är kuperad och markhöjderna varierar från ca +89 upp till +97 möh (meter över havet). Sydöstra delen av området utgörs av en torvmosse.

En mindre grusväg ansluter till riksväg 15 och sträcker sig ca 150-200 meter åt sydväst inom området.

Geotekniska förhållanden

Enligt SGU:s jordartskarta består området av morän och torv. De geotekniska förhållandena bedöms inte påverkas av upphävandet av avstyckningsplanen.

Kulturmiljö och fornlämningar

Enligt Riksantikvarieämbetets tjänst Fornsök förekommer inga registrerade kulturhistoriska lämningar inom planområdet.

Teknisk försörjning

Det finns ingen utbyggd teknisk infrastruktur inom aktuellt område, och området ligger inte inom verksamhetsområde för VA och dagvatten.

KONSEKVENSER AV PLANFÖRSLAGET

Planförslaget innebär att avstyckningsplanen upphävs i sin helhet, vilket innebär att området blir utan detaljplan. 11 fastigheter har styckats av i enlighet med avstyckningsplanens bestämmelser. Befintliga fastigheters avgränsning förändras inte genom av upphävandet av avstyckningsplanen, utan när avstyckningsplanen upphävs innebär det att det inte finns några detaljplanebestämmelser som styr hur fastigheterna ska vara indelade.

Det innebär även att det inte finns några bestämmelser om allmän plats.

Vid eventuella kommande ansökningar om lov inom aktuellt område sker lovprövningen enligt de krav på prövning som gäller för områden utanför detaljplan. Vid kommande lovprövningar kan detaljplanekravet komma att inträda, dvs. att byggnadsnämnden bedömer att ansökt åtgärd ska föregås av en detaljplaneläggning.

GENOMFÖRANDE

Planförfarande

Upphävandet av avstyckningsplanen hanteras med processen för standardförfarande enligt Plan- och bygglagen (PBL2010:900). Processen består av samråd, granskning, beslut om upphävande och laga kraft.

Genomförandetid

Avstyckningsplanen upphävs i sin helhet varför ingen genomförandetid finns, utan bestämmelserna i avstyckningsplanen upphör bara att gälla. Avstyckningsplanen för del av Holmö 2:8 har ingen gällande genomförandetid.

Tidplan

Upphävandet av avstyckningsplanen bedöms vara klart första halvan av 2024.

Fastighetsbildning och övriga förättningar

Delar av området har fastighetsbildats i enlighet avstyckningsplanens bestämmelser om fastighetsindelning.

Ekonomiska frågor

Kostnader för planarbetet bekostas av Osby kommun. Inga övriga kostnader bedöms uppstå till följd av uppdraget.

Samhällsbyggnad, Osby kommun, 2024-03-08

Jan Karlsson
Mark- och exploateringschef

Sofie Kling Mathiasson
Planarkitekt



Akt nr:

11-OSJ-846

AU\$11-OSJ-846

Osby 846.

den 20 DEC 1939.

Länstyrelsens i Kristianstads län
resolution uppå en av direktören Oscar
Brogårdh i Malmö gjord ansökan om fastotäl-
kelse å ett av distriktelantmätaren G. Fri-
gell upprättat förelag till avotycnings-
plan för del av Holm 2^B i Osby socken;
given å landskansliet i Kristianstad den
12 december 1939.

Ifrågevarande förelag har åskådliggjorts å en av Frigell år 1939
upprättad karta jämte tillhörande beskrivning.

I ärendet hava yttranden avgivits av överlantmätaren, länarki-
tekten och vägvingenjören i länet samt av kommunalnämnden i Osby soc-
ken.

Länstyrelsen har granskat handlingarna och finner skäligen god-
känna ifrågevarande förelag till avotycningsplan för del av Holm
2^B i Osby socken.

I avgift till statsverket för av länarkitekten i ärendet verk-
ställd granskning skall sökanden erlägga sexton kronor 50 öre.

Den, som med denna resolution icke åtröjes, åger hos Kungl. Maj:st
anföra underdåniga besvär, vilka till Kungl. jordbruksdepartementet
bära ingivas eller må, på klagandens eget äventyr, i betalt brev med
allmänna posten insändas; och bör därvid iakttagas: att besvären in-
komma till nämnda departement före klockan tolv å trettionde dagen ef-
ter den, då klaganden visat sig hava av resolutionen erhållit del, den
dagen likväl oräknad, eller, om besvärstiden tilländegår på helgdag,
å nästpåföljande söckendag före klockan tolv; dock att menighet, som
klagar, åger tillgodonjuta femton dagar längre besvärstid. Försummas
något av vad sålunda är föreskrivet, har den klagande förlorat sin
talan och besvären komma ej under prövning.

År och dag som ovan.

A. E. Rodhe.

Gösta Ek.

Bestyrkes. På tjänstens vägnar:

H. D. N:o 896 Inkom till
Kristianstads läns lantmäterikontor
den - 8. AUG. 1939 -

Handlingar
angående avstyckningsplan å del av
HOLMÖ 2⁸
i Osby socken av Kristianstads län;
Upprättade år 1939. av
G. Frigell
Distriktslantmätare.

3.

B E S K R I V N I N G

över förslag till avstyckningsplan å del av fastigheten 1/39 mtl
Holmö nr 2 / 2⁸ / i Osby socken. av Kristianstads län, upprättad
år 1939.

Det upprätade förslaget avser sådan avstyckningsplan, varom för-
mäles i 19 kap. 1 § jorddelningslagen.

Planområdet, som omfattar en areal av cirka 33 hektar omfattar
västra delen av Holmö 2⁸ och gränсар i nordost till allmänna vägen
Visseltofta- Osby, i nordväst till Holmö 1²⁶ och 1⁴ isydsydväst och
söder till Holmö 3⁷ och i östsydost till stamfastigheten. I
Området, som är avsett att uppdelas i 21 tomter för sportstuge-
bebyggelse, består i sin västra del av ett höglänt med barrskog be-
växt område.

Huvudtrafikleden utgöres av den området i nordost angränsande
allmänna vägen Visseltofta- Osby. De genom området enligt planen
uppdragna gatorna få endast karaktär av bostadsgator, alldenstund
någon bebyggelse utanför det område, som innefattas i planen knap-
past är tänkbar inom överskådlig framtid.

Nordöstra delen av området, som utgöres av torvmosse, är avsedd
att utdikas och utläggas till allmän plats.

Lutningsförhållanden inom området framgår av på kartan teck-
nade nivåkurvor och äro icke av beskaffenhet att kunna utgöra hinder
för framdragande av trafikleder och erforderliga vatten- och avlopps-
ledningar.

4

De på kartan förslagsvis utmärkta byggnadstomterna hava gjorts av storlek ej understigande 1000kvadratmeter.

Avståndet från planområdet till Osby köping är cirka 3,5 km.

Stamfastigheten Holmö 2⁸ utgöres av skogsfastighet med en därå befintlig större torvmosse belägen omedelbart öster om planen.

Kristianstad den 24 juli 1939

Å tjänstens vägnar:



distriktältnätare

Koordinatberäkning i polygoner.

Sid.

P _n	Vinklar och avstånd överförda från	φ _{n-1}		COS φ _n sin φ _n	S _n meter	X _n ΔX _n = S _n COS φ _n X _{n+1} = X _n + ΔX _n		Y _n ΔY _n = S _n SIN φ _n Y _{n+1} = Y _n + ΔY _n		Anmärkningar
		β _n	φ _n = φ _{n-1} + β _n ± 200 ^c			prov. ±	definitiv	prov. ±	definitiv	
1	2	3	4	5	6	7	8	9	10	
6		49 30				<u>Polygontåg</u>		<u>Höjdläge</u>		
14	nm	99 89 349 19	+ 0,69805		453 70	1091 83		905 63		
15	rg	95 43 244 62	- 0,71605 - 0,764269		79 70	10408 52 76		580 76	10.00	
34	rg	199 97 244 60	- 0,644898 - 0,764523		83 85	62 1347 62 36		529 37	8.50	
37	rg	199 94 244 54	- 0,644532 - 0,765079		125 66	51 1283 51 31		475 33	12.32	
16	nm	219 16 323 71	- 0,643932 + 0,363885		60 25	37 1182 36 39		394 43	14.93	
17	ds	285 01 08 72	- 0,931444 + 0,990634		49 14	99 1209 28 27		338 32	15.36	
18	rg	239 51 48 23	+ 0,136546 + 0,726491		47 38	97 1257 96 98		345 04	14.78	
19	ds	183 18 31 41	+ 0,687176 + 0,880124		46 17	39 1292 38 54		378 60	17.42	
20	hs	223 79 55 13	+ 0,473612 + 0,647824		33 60	06 1333 05 41		399 47	13.20	
21	hs	149 70 4 83	+ 0,761731 + 0,997123		45 89	83 1354 82 00		425 06	13.30	
22	hs	247 79 52 55	+ 0,075197 + 0,678224		64 07	58 1400 57 48		428 54	14.95	
23	rg	225 01 77 56	+ 0,734855 + 0,345233		52 36	04 1444 03 56		475 63	14.12	
24	rg	271 05 148 61	+ 0,938517 - 0,691500		77 47	12 1462 11 70		524 28	11.40	
15	rg	296 00 249 62	+ 0,722376 + 0,722376			54 1408 53 67		580 76		
57		249 62 20 = + 03				fx = - 01		fy = + 09		

Koordinatberäkning i polygoner.

P _n	Vinklar och avstånd överförda från	φ _{n-1}		cos φ _n sin φ _n	S _n meter	X _n ΔX _n = S _n cos φ _n X _{n+1} = X _n + ΔX _n		Y _n ΔY _n = S _n sin φ _n Y _{n+1} = Y _n + ΔY _n		Anmärkningar	
		β _n	φ _n = φ _{n-1} + β _n ± 200"			±	prov. ±	definitiv	prov. ±		definitiv
16											
↑			121 2/1								
17								1209 28	338 32		
				+ 0,75795							
			45 24		57 60			241 89	208 58		
43				0,				94	1259 17	546 90	
			" "	0,							
				0,	88 39						
44				0,				27	1276		
			" "	0,							
				0,	118 39						
45				0,				01	1299		
			" "	0,							
				0,	145 40						
46				0,				48	1319		
			" "	0,							
				0,	172 87						
47				0,				31	1340		
			" "	0,							
				0,	200 28						
48				0,				08	1361		
			" "	0,							
				0,	229 05						
49				0,				89	1382		
			" "	0,							
				0,	256 45						
50				0,				66	1403		
			" "	0,							
				0,	310 13						
5				0,							
			" "	0,							
				+ 0,65231				235 00	202 22		
52				0,				34	1444 28	540 54	
			" "	0,							
57				0,							
				+ 0,75795							
			45 24		7 21			1209 28	338 32		
				+ 0,65231							
51				0,							
				0,							

Kristianstad den 24 juli 1939.

Å Ljåustens vägnar:

[Signature]

Distriktslantmätare.

coll
/A.L.S.

Förslag till upphävande av avstyckningsplan för del av Holmö 2:8

Osby, Osby kommun, Skåne län

Förslag till upphävande av avstyckningsplan har varit på granskning under perioden 2024-02-19 – 2024-03-06 i enlighet med samhällsbyggnadsnämndens beslut 2024-01-25 § 10. Tidigare har förslaget varit på samråd under perioden 2023-10-06 – 2023-10-27.

Förslag till upphävande av avstyckningsplan har skickats ut till berörda myndigheter och sakägare.

Under granskningstiden har förslag till upphävande av avstyckningsplan funnits tillgänglig på:

- Samhällsbyggnad, Osby kommun, Västra Storgatan 35, Osby
- Kommunens hemsida www.osby.se

Länsstyrelsens, Lantmäterimyndighetens och Trafikverkets yttranden är återgivna i sin helhet. De yttranden som inkommit därutöver har **sammanfattats** i detta dokument, för att ge en överskådlig och lättillgänglig text. Samtliga yttranden finns att tillgå på kommunhuset, Västra Storgatan 35.

Följande har inkommit med yttranden:

STATLIGA MYNDIGHETER MED FLERA:

Länsstyrelsen, 2024-03-04	utan synpunkter
Lantmäterimyndigheten, 2024-02-20	utan synpunkter
Trafikverket, 2024-02-23	synpunkter

KOMMUNALA NÄMNDER, FÖRVALTNINGAR OCH BOLAG:

Skanova (Telia Company) AB, 2024-02-19	utan synpunkter
--	-----------------

STATLIGA MYNDIGHETER MED FLERA

Länsstyrelsen meddelar i yttrande 2024-03-04 följande:

Länsstyrelsen har med de aktuella planhandlingarna och nuvarande information inte några synpunkter på planförslaget utifrån 11 kap. 10–11 §§ PBL.

Kommentar: Noterat.

Lantmäterimyndigheten meddelar i yttrande 2024-02-20 följande:

Vid genomgång av planförslagets handlingar (daterade 2024-02-16) har följande noterats:

Lantmäterimyndigheten har ingen lagstadgad skyldighet att granska den aktuella typen av remiss och Lantmäteriet avstår därför från att lämna några synpunkter.

Kommentar: Noterat.

Trafikverket meddelar i yttrande 2024-02-23 följande:

Trafikverket hänvisar till vårt förra yttrande och har inga ytterligare synpunkter på detaljplanen.

Kommentar: Noterat.

KOMMUNALA NÄMNDER, FÖRVALTNINGAR OCH BOLAG:

Skanova (Telia Company) AB meddelar i yttrande 2024-02-19 följande

Skanova har inget att erinra mot detaljplanen. Skanovas teleanläggningar/rättigheter berörs inte/påverkas inte av rubricerat planförslag.

Kommentar: Noterat.

Samhällsbyggnad i Osby, 2024-03-08

Jan Karlsson
Mark- och exploateringschef

Sofie Kling Mathiasson
Planarkitekt

Förslag

till avstyckningsplan för del av

Holmö 2⁸

i Osby socken av Kristianstads län;

upprättat år 1939 av

[Signature]
Distriktslantmätare.

Skala 1:2000.

X=1500

Nr 1128 År 1939 den 12 december
blev den 5 kartan upplagda avstycknings-
planen av länsstyrelsen godkänd; betygat
Kristianstads landshövding som ovan.
På tjänstens vägnar:

[Signature]

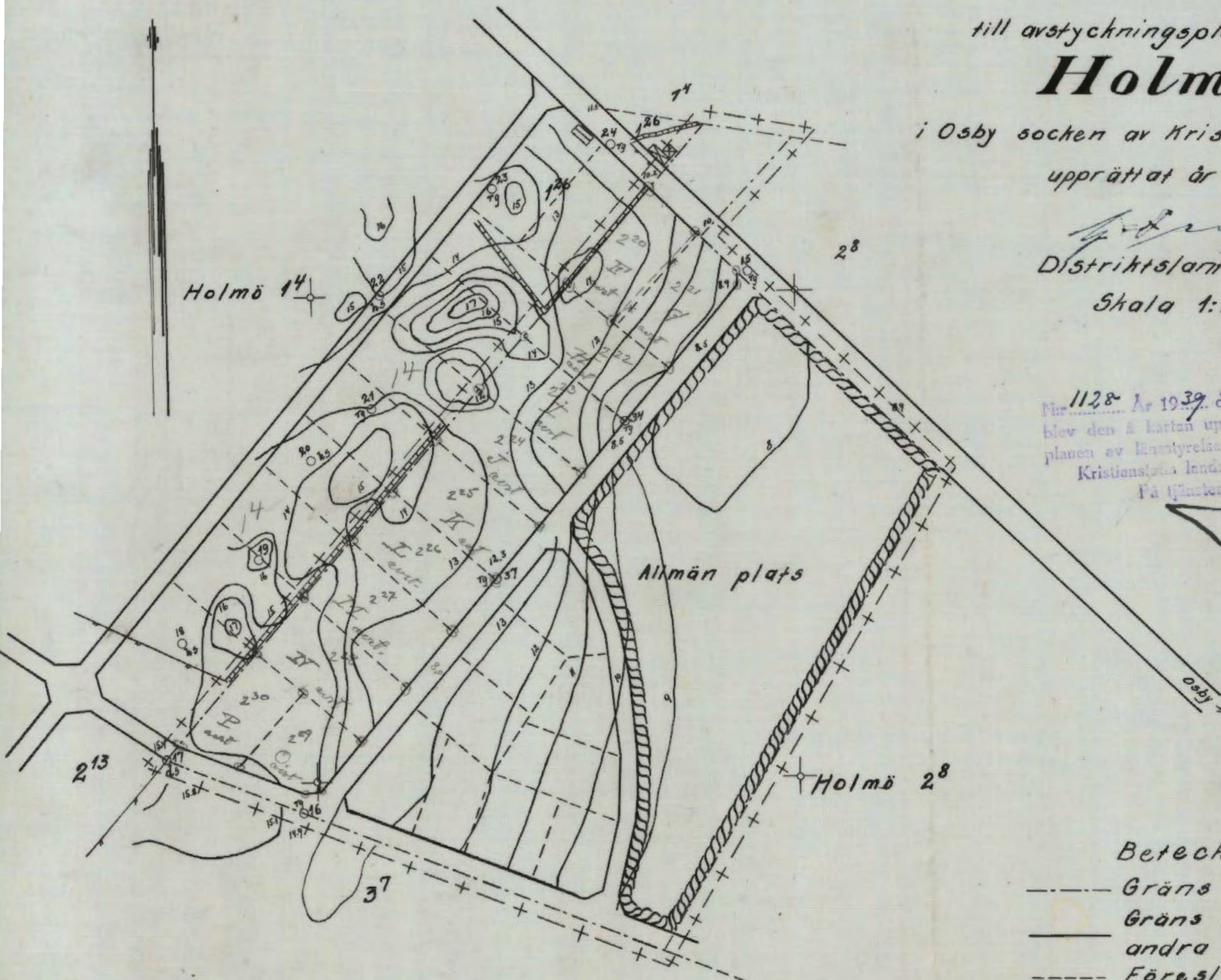

X=1200

Beteckningar.

- Gräns för planområde.
- Gräns för kvarter och andra områden.
- Föreslagen tomtgräns.
- + + + Gräns belägen 5 m. utanför planområdet.

Dnr 146.
11-OSJ-846

846
Osby



Hallarydsvägen

Datum: 2024-03-12



Teckenförklaring

Belysning

- ⊙ Statliga Belysningsstolpar
- ⊞ Statliga Belysningscentraler
- ⊙ Kommunala Belysningsstolpar
- ⊞ Kommunala Belysningscentraler

Belysningsnivå

- M1
- M2
- M3
- M4
- M5
- P3
- P4

Belysningskriterier

- Kriterier uppfyllda

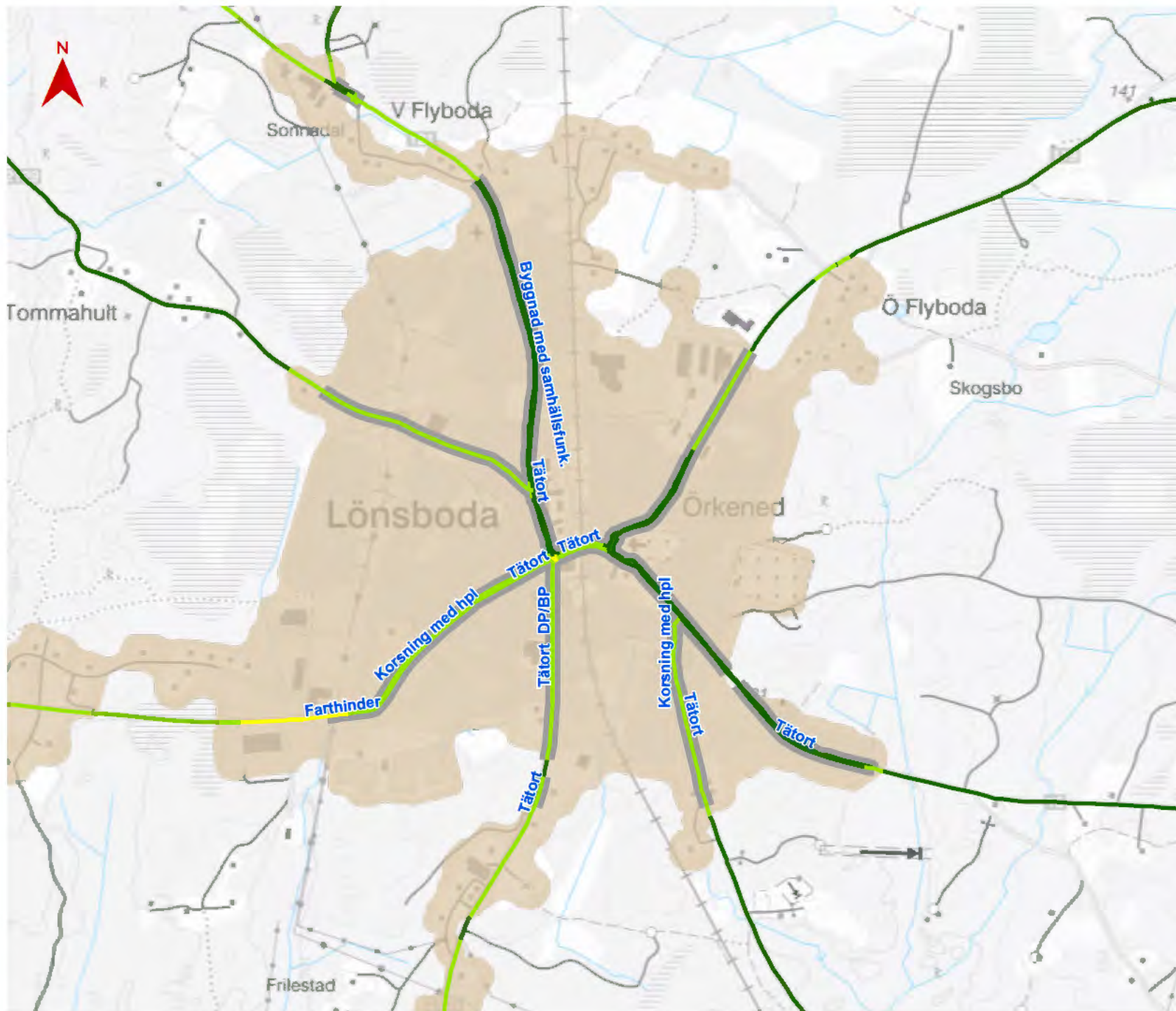

Lönsboda

Datum: 2024-03-12

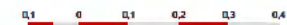

Teckenförklaring

Belysning

- ⊙ Statliga Belysningsstolpar
- ⊠ Statliga Belysningscentraler
- ⊙ Kommunala Belysningsstolpar
- ⊠ Kommunala Belysningscentraler

Belysningsnivå

- M1
- M2
- M3
- M4
- M5
- P3
- P4

Belysningskriterier

- ⊠ Kriterier uppfyllda

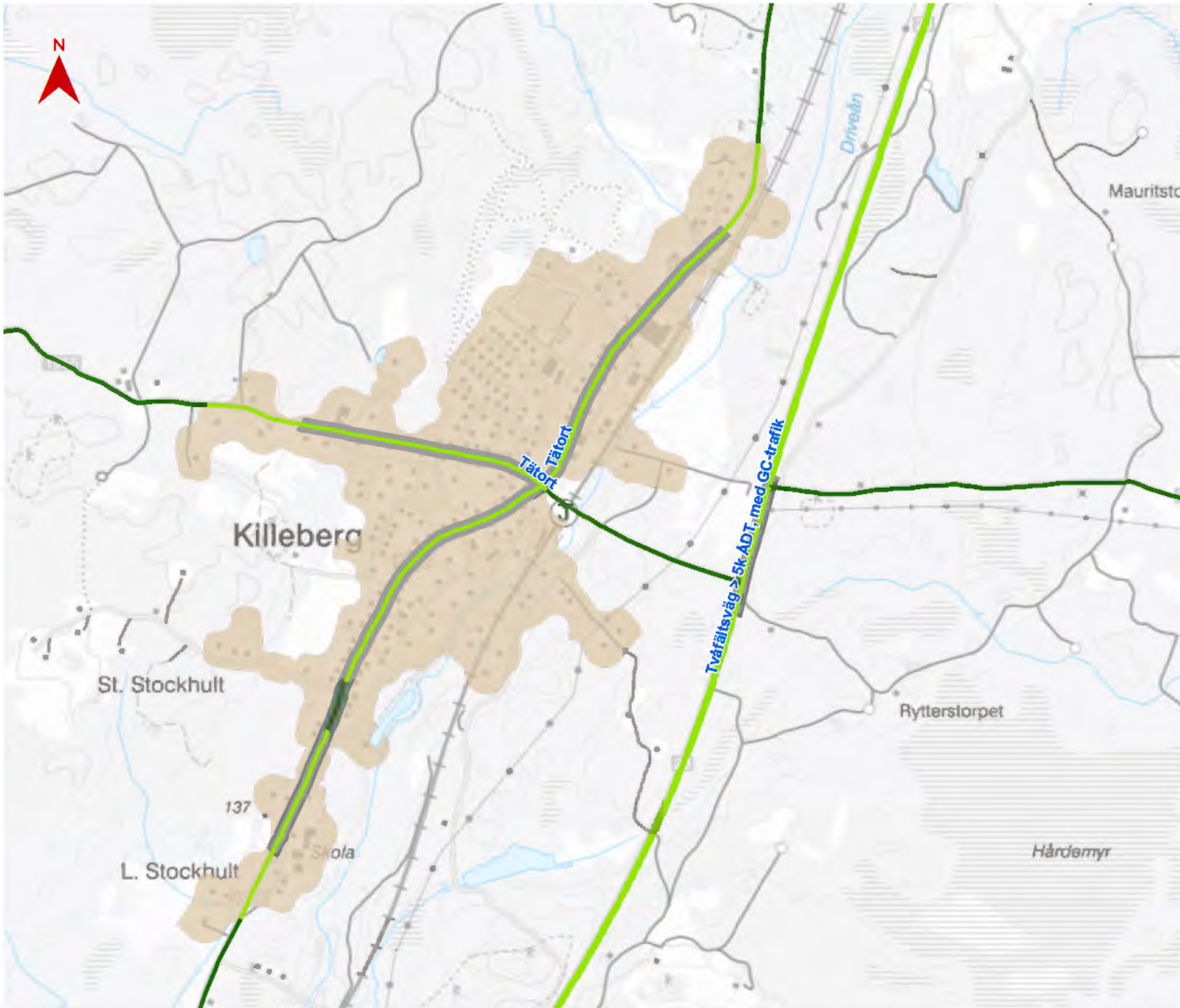

Killeberg

Datum: 2024-03-12

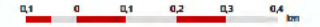

Teckenförklaring

Belysning

- ⊙ Statliga Belysningsstolpar
- ⊞ Statliga Belysningscentraler
- ⊙ Kommunala Belysningsstolpar
- ⊞ Kommunala Belysningscentraler

Belysningsnivå

- M1
- M2
- M3
- M4
- M5
- P3
- P4

Belysningskriterier

- Kriterier uppfyllda



Visseltofta

Datum: 2024-03-12



Teckenförklaring

Belysning

- ⊙ Statliga Belysningsstolpar
- ⊞ Statliga Belysningscentraler
- ⊙ Kommunala Belysningsstolpar
- ⊞ Kommunala Belysningscentraler

Belysningsnivå

- M1
- M2
- M3
- M4
- M5
- P3
- P4

Belysningskriterier

- ⊞ Kriterier uppfyllda



Loshult

Datum: 2024-03-12



Teckenförklaring

Belysning

- ⊙ Statliga Belysningsstolpar
- Statliga Belysningscentraler
- ⊙ Kommunala Belysningsstolpar
- Kommunala Belysningscentraler

Belysningsnivå

- M1
- M2
- M3
- M4
- M5
- P3
- P4

Belysningskriterier

- Kriterier uppfyllda



Hökön

Datum: 2024-03-12



Teckenförklaring

Belysning

- ⊙ Statliga Belysningsstolpar
- Statliga Belysningscentraler
- ⊙ Kommunala Belysningsstolpar
- Kommunala Belysningscentraler

Belysningsnivå

- M1
- M2
- M3
- M4
- M5
- P3
- P4

Belysningskriterier

- Kriterier uppfyllda



Strömsborg

Datum: 2024-03-12



Teckenförklaring

Belysning

- ⊙ Statliga Belysningsstolpar
- ⊞ Statliga Belysningscentraler
- ⊙ Kommunala Belysningsstolpar
- ⊞ Kommunala Belysningscentraler

Belysningsnivå

- M1
- M2
- M3
- M4
- M5
- P3
- P4

Belysningskriterier

- Kriterier uppfyllda



Kommunstyrelseförvaltning
Emilie Ydesand Malm
0479 - 52 81 76
Controller

Beslutsinstans: Kommunfullmäktige

Omdisponering investeringar samhällsbyggnad exkl VA

Dnr. SBN-2024-00009 0.4.2

Förslag till beslut

Samhällsbyggnadsförvaltningen föreslår Samhällsbyggnadsnämnden
Föreslå kommunstyrelsens arbetsutskott
Föreslå kommunstyrelsen
Föreslå kommunfullmäktige

- att godkänna omdisponering av investeringsbudget.

Sammanfattning av ärendet

Samhällsbyggnadsförvaltningen har tagit fram förslag på omdisponering av investeringsbudget enligt förslag:

PROJEKT	KF budget	Om- tilläggsbudget tidigare 2024	Om- tilläggsbudget nytt förslag	Total budget
0206 Div. vht-förändr Ho,SB,AV	500	353	0	853
A 0810 Trafiksäk.främj. åtg.	500	0	1000	1500
B 0815 Utveckl. Naturbruksområde	0	0	100	100
C 0840 Plan- o exploateringsomr	2980	0	-250	2730
D 0893 Fördröjningsdike Hallaryd	0	0	150	150
1308 Utemiljö Killebergs skola F-3	0	2500	0	2500
1309 Utemiljö BUF	0	200	0	200
E 1645 Killebergs grsk F-3	20000	-12000	500	8500
1648 Killeberg fsk o matsal	0	5000	0	5000
F 1701 Värdeskapande fast. förv.	5300	4500	-7500	2300
G 1752 Blåljushus Osby	39351	0	6000	45351
Totaler	68631	553	0	69184

- A) Med anledning av förändringar i skolorganisationen föreslås ytterligare 1 000 tkr till projekt 0810 Trafiksäkerhetsfrämjande åtgärder för säker skolväg Industrigatan. Beslut angående säker skolväg Industrigatan beslutas i separat ärende SBN-2024-00151.
- B) Akuta åtgärder på exploateringsområde naturbruk uppkom under hösten 2023. Det aktuella arbetet avslutas under 2024. Förvaltningen

föreslår omdisponering av 100 tkr till projekt 0815 Utveckling Naturbruksområde.

- D) Akuta åtgärder vid området Hallaryd, Lekolar uppkom under hösten 2023. Det aktuella arbetet avslutas under 2024. Förvaltningen föreslår omdisponering av 150 tkr till projekt 0893 Fördröjningsdike Hallaryd.
- E) Förvaltningen bedömer att projekt 1645 Killebergs grundskola F-3 behöver ha en budget på totalt 8 500 tkr. Sunman har från början kommunicerats från fastighetschef och vid årets första tillfälle för om- och tilläggsbudget har ett skrivfel gjort att projektet endast har 8 000 tkr i budget.
- G) I projekt 1752 Blåljushus Osby med total budget på 122 000 tkr bedöms ÄTA listor till ett totalt värde av 6 000 tkr inkomma vid slutreglering. Vid beslut av total investering av Blåljushus har inte ÄTA listor, MSB-åtgärder och inköp tvätt utrustning räknats med.

Barnrättsprövning

Förvaltningen bedömer att punkt A kräver barnrättsprövning då det handlar om säker skolväg för barn. Punkt A hanteras därför i ett separat ärende med tillhörande barnrättsprövning i SBN-2024-00151.

I övrigt bedömer förvaltningen att ärendet inte berör barn.

Finansiering

Förvaltningen föreslår omdisponering inom total investeringsram. Förvaltningen bedömer att investeringsprojekten för 2024 är fullt in-tecknade och bedömer att projekt 1701 Värdeskapande fastighetsförvaltning är det projekt där det finns möjlighet att skjuta fram igångsättningsdatum på planerade åtgärder till år 2025. Förvaltningen föreslår därför en minskning av projektets budget för finansiering av akuta åtgärder längs Industrigatan, justering av total budgetram för Killebergs grundskola F-3 samt ÄTA-listor, MSB-åtgärder och inköp tvätt utrustning kopplade till Blåljushus.

PROJEKT		KF budget	Om- tilläggsbudget tidigare 2024	Om- tilläggsbudget nytt förslag	Total budget
0206	Div. vht-förändr Ho,SB,AV	500	353	0	853
A 0810	Trafiksäk.främj. åtg.	500	0	1000	1500
B 0815	Utveckl. Naturbruksområde	0	0	100	100
C 0840	Plan- o exploateringsomr	2980	0	-250	2730
D 0893	Fördröjningsdike Hallaryd	0	0	150	150
1308	Utemiljö Killebergs skola F-3	0	2500	0	2500
1309	Utemiljö BUF	0	200	0	200
E 1645	Killebergs grsk F-3	20000	-12000	500	8500
1648	Killeberg fsk o matsal	0	5000	0	5000
F 1701	Värdeskapande fast. förv.	5300	4500	-7500	2300
G 1752	Blåljushus Osby	39351	0	6000	45351
Totaler		68631	553	0	69184

- F) Förvaltningen föreslår att
- 1 000 tkr omdisponeras till projekt 0810 Trafiksäkerhetsfrämjande åtgärder.



- 500 tkr omdisponeras till projekt 1645 Killebergs grundskola F-3
- 6 000 tkr omdisponeras till projekt 1752 Blåljushus Osby.

Mark och exploateringsenheten har ett övergripande projekt 0840 Plan- och exploateringsområden som budgetmedel kan omdisponeras från.

- C) Förvaltningen föreslår att
- 100 tkr till projekt 0815 Utveckling Naturbruksområdet
 - 150 tkr till projekt 0893 Fördröjningsdike Hallaryd

Beslutsunderlag

Tjänsteskrivelse ”Omdisponering investeringsbudget 2024” daterad 2024-03-12

Beslutet ska skickas till

Fastighetschef Urban Erlandsson
Mark- och exploateringschef Jan Karlsson
Controller Emilie Ydesand Malm
Förvaltningschef Ulrika Nordén Johansson
Sekreterare Refik Samadragja

Ulrika Nordén Johansson
Förvaltningschef

Emilie Ydesand Malm
Controller



Kommunstyrelseförvaltning
Emilie Ydesand Malm
0479 - 52 81 76
Controller

Beslutsinstans: Samhällsbyggnadsförvaltningen

Budgetuppföljning VA februari 2024

Dnr. SBN-2024-00010 0.4.2

Förslag till beslut

Samhällsbyggnadsförvaltningen föreslår samhällsbyggnadsnämnden att besluta att godkänna budgetuppföljning per februari för samhällsbyggnadsförvaltningens VA-verksamhet utan avvikelse mot budget.

Sammanfattning av ärendet

Samhällsbyggnadsförvaltningen har sammanställt ekonomisk uppföljning för VA-verksamheten efter februari 2024. Uppföljningen visar ingen avvikelse mot budget.

Barnrättsprövning

Ärendet är en ekonomisk rapportering och berör inte barn.

Beslutsunderlag

Tjänsteskrivelse ”Budgetuppföljning VA februari 2024

Rapport ”Uppföljning februari Samhällsbyggnad, VA-verksamheten”

Beslutet ska skickas till

Förvaltningschef Ulrika Nordén Johansson

Mark och Exploateringschef Jan Karlsson

Controller Emilie Ydesand Malm

Sekreterare Refik Samadragja

Jan Karlsson
Chef Mark och Exploatering

Emilie Ydesand Malm
Controller

Uppföljning februari

Samhällsbyggnad, VA-verksamheten

Innehållsförteckning

UPPFÖLJNING	3
DRIFTREDOVISNING	3
INVESTERINGSREDOVISNING	4
UPPFÖLJNING VA-VERKSAMHET	4

UPPFÖLJNING

DRIFTREDOVISNING

Uppföljning per verksamhetsområde

Belopp i tkr	Budget perioden	Utfall perioden	Avvikelse period	Budget helår	Prognos helår	Avvikelse helår
Verksamhetsområde						
Vatten Avloppsverk	-4 131	-5 156	1 025	-24 785	-24 785	0
SBVT Drift	3 711	3 901	-190	22 260	22 260	0
SBVT Samkostnader	420	635	-215	2 525	2 525	0
Resultat	0	-620	620	0	0	0

Uppföljning per kostnadsslag exkl. finansförvaltningen

Belopp i tkr	Budget perioden	Utfall perioden	Avvikelse period	Budget helår	Prognos helår	Avvikelse helår
Intäkter	7 252	6 117	-1 135	43 502	43 502	0
Personalkostnader	0	0	0	0	0	0
Lokalkostnader	34	56	-22	206	206	0
Övriga kostnader	5 718	5 441	277	34 298	34 298	0
Summa kostnader	5 752	5 497	255	34 504	34 504	0
Resultat exkl. kapitalkostnad	-1 500	-620	-880	-8 998	-8 998	0
Kapitalkostnader	1 500	0	1 500	8 998	8 998	0
Resultat inkl kapitalkostnader	0	-620	620	0	0	0

Kommentarer till helårsavvikelser

Kommentar till periodavvikelse

Periodavvikelse beror på att avskrivningar och ränta inte bokfört ännu.

Taxehöjning påverkar inte intäkterna förrän mars 2024.

INVESTERINGSREDOVISNING

Projekt nr	Namn	Budget helår	Redovisat	Prognos helår	Avvikelse, prognos jmf med budget	Klart (tidpunkt)
0323	VA-anslutningsavgifter	0	-51	-600	600	
0905	Åtgärder ledningsnät	9 000	912	9 000	0	
0907	ARV, VV, pumpstationer	3 000	267	3 000	0	
0911	Övervakningssystem/PLC	1 000	169	1 000	0	
0912	Valtenmätare	800	124	800	0	
0913	Mindre nyanläggningar (VA)	500	177	500	0	
0915	Lönsboda ARV, tillst ansö	150	13	150	0	
0926	Södra Grängs./Tranebodav.	19 000	1 606	19 000	0	
	Totalt	33 450	3 217	32 850	600	

Kommentarer till budgetavvikelser

Nya VA-anslutningsavgifter är inte budgeterade därav en prognos på ett överskott på 600 tkr.

UPPFÖLJNING VA-VERKSAMHET

UPPFÖLJNING VA-VERKSAMHET

Belopp i tkr	Budget perioden	Utfall perioden	Avvikelse period	Budget helår	Prognos helår	Avvikelse helår
Intakter	-7 252	-6 117	-1 135	-43 502	-43 502	0
Personalkostnader	0	0	0	0	0	0
Lokalkostnader	34	56	-22	206	206	0
Övriga kostnader	5 718	5 441	277	34 298	34 298	0
Summa kostnader	5 752	5 497	255	34 504	34 504	0
Resultat exkl. kapitalkostnad	-1 500	-620	-880	-8 998	-8 998	0
Kapitalkostnader	1 500	0	1 500	8 998	8 998	0
Verksamhetens resultat	0	-620	620	0	0	0
<i>Avsättning till investeringsfond</i>						
<i>Avsättning till resultatfond</i>		620	620			
Resultat efter avsättning till investeringsfond	0	-620	620	0	0	0
Resultat efter avsättning till resultatfond	0	0	1 240	0	0	0



Kommunstyrelseförvaltning
Emilie Ydesand Malm
0479 - 52 81 76
Controller

Beslutsinstans: Samhällsbyggnadsnämnden

Budgetuppföljning februari 2024

Dnr. SBN-2024-00002 0.4.2

Förslag till beslut

Samhällsbyggnadsförvaltningen föreslår samhällsbyggnadsnämnden att besluta att godkänna budgetuppföljning per februari för samhällsbyggnadsförvaltningen med en negativ avvikelse på -5 789 tkr mot budget.

Sammanfattning av ärendet

Samhällsbyggnadsförvaltningen har sammanställt ekonomisk uppföljning för förvaltningen efter februari 2024. Uppföljningen visar en negativ avvikelse mot budget på -5 789 tkr.

Barnrättsprövning

Ärendet är en ekonomisk rapportering och berör inte barn.

Beslutsunderlag

Tjänsteskrivelse "Budgetuppföljning februari 2024" daterad 2024-03-12

Rapport "Uppföljning februari Samhällsbyggnad exkl VA"

Beslutet ska skickas till

Förvaltningschef Ulrika Nordén Johansson

Controller Emilie Ydesand Malm

Sekreterare Refik Samadragja

Ulrika Nordén Johansson
Förvaltningschef

Emilie Ydesand Malm
Controller

Uppföljning februari

Samhällsbyggnad exkl VA

Innehållsförteckning

UPPFÖLJNING	3
DRIFTREDOVISNING	3
INVESTERINGSREDOVISNING	6

UPPFÖLJNING

DRIFTREDOVISNING

Uppföljning per verksamhetsområde

Belopp i tkr	Budget perioden	Utfall perioden	Avvikelse period	Budget helår	Prognos helår	Avvikelse helår
Verksamhetsområde						
Ledning och administration	663	657	6	3 883	3 883	0
Fastighet	3 621	-11 165	14 786	5 821	5 794	27
Kostenhet	3 507	4 661	-1 154	21 037	22 481	-1 444
Lokalvårdsenhet	2 938	2 986	-48	17 810	17 902	-92
Gemensam Service	426	286	140	2 558	2 770	-212
Gata Park	2 938	2 863	75	12 204	12 888	-684
Mark o Exploatering	3 548	517	3 031	20 854	21 663	-809
Kultur och fritid	6 104	5 260	844	36 661	39 236	-2 575
Resultat	23 745	6 065	17 680	120 828	126 617	-5 789

Uppföljning per kostnadslag exkl. finansförvaltningen

Belopp i tkr	Budget perioden	Utfall perioden	Avvikelse period	Budget helår	Prognos helår	Avvikelse helår
Intäkter	30 281	30 066	-215	181 496	177 636	-3 860
Personalkostnader	13 560	13 857	-297	78 606	78 103	503
Lokalkostnader	18 566	16 738	1 828	92 644	93 986	-1 342
Övriga kostnader	10 918	5 536	5 382	65 235	66 325	-1 090
Summa kostnader	43 044	36 131	6 913	236 485	238 414	-1 929
Resultat exkl. kapitalkostnad	12 763	6 065	6 698	54 989	60 778	-5 789
Kapitalkostnader	10 982	0	10 982	65 839	65 839	0
Resultat inkl kapitalkostnader	23 745	6 065	17 680	120 828	126 617	-5 789

Kommentarer till helårsavvikelser

Ledning och administration

Helårsprognos är i nuläget bedömd till en budget i balans.

Fastighet

Helårsprognos är i nuläget bedömd till en budget i balans.

Kost

Negativ avvikelse på -1 444 tkr. Besparingar är prognostiserade med viss försiktighet då kostutredningen inte är klar. Behovet av två kök i Killeberg ger negativ effekt på drift- och personalkostnader.

Lokalvård

Negativ avvikelse prognosticeras på -92 tkr. Koppas till ökade sjukskrivningar samt utökade uppdrag som inte är

budgeterade.

Gemensam Service

Negativ avvikelse prognosticeras på - 212 tkr. Förvaltningen samlar under året alla fordon under samma ansvar för att få bättre kontroll och styrning. Förvaltningen dras med dyra leasingavtal och arbetar för att försöka sänka kostnaderna för bilparken. I nuläget bedömer förvaltningen att kostnaden för fordon på helårsbasis kommer överstiga budget.

Gata och Park

Negativ avvikelse på -684 tkr beror på vinterväghållning då det har varit en ovanligt snörik start på året.

Mark och Exploatering

Negativ avvikelse på - 809 tkr beror på att beslut om indragning av bidrag till enskilda vägar är budgeterat, men får ingen verkan förrän 2025 då bidrag betalas ut i efterskott. Bidraget för 2023 betalas ut 2024 (650 tkr). Beslut om separering av belysning från Trafikverkets vägar kan inte få helårseffekt då beslut i SBN tidigast kan ske mars 2024.

Kultur och Fritid

Negativ helårsavvikelse på - 2 575 tkr. Prognosen är svårbedömd då Kultur o Fritid kom över till SBN vid årsskiftet. En analys är påbörjad och flera områden ses över. Det kommer att krävas politiska beslut för att kunna genomföra vissa besparingsåtgärder. I nuläget ligger det redan besparingar på både personal, lokaler samt material.

Osäkerhetsfaktorer

- Budgeterade intäkter kopplat till avtal och mängden inkommande externa beställningar.
- Vinterväghållning
- Livsmedelskostnader
- Energikostnader
- Kompetensförsörjning
- Uppsägning lokaler
- Fordonskostnader

Kommentar till periodavvikelse

Planering och administration

Den negativa periodavvikelsen visar på -6 tkr.

Fastighet

Den stora positiva periodavvikelsen på +14 786 tkr beror på att avskrivning och ränta inte är bokförd vid prognostillfället.

Lokalvårdsenheten

Den negativa periodavvikelsen på -48 tkr kopplas främst till och högre personalkostnader. Minskade intäkter jämfört med budget beror på minskade beställningar på städning utöver ordinarie uppdrag ger också negativ effekt på utfallet.

Kostenheten

Negativ periodavvikelse på -1 154 tkr beror till största delen på att intäkter för äldreomsorgen inkommer med en månads fördröjning. Viss del är kopplat till högre personalkostnader vilket förklaras av dubbla kök i Killeberg.

Gemensam Service

Den positiva periodavvikelsen på +140 tkr beror på att avskrivning och ränta inte är bokförd vid prognostillfället.

Gata Parkenheten

Den positiva periodavvikelsen på +75 tkr beror på att avskrivning och ränta inte är bokförd vid prognostillfället och fakturor avseende vinterväghållningen har inte fakturerats.

Mark och exploatering

Den positiva periodavvikelse på +3 031 tkr beror på att avskrivning och ränta inte är bokförd vid prognostillfället samt att viss fakturering släpar.

Kultur och Fritid

Den positiva avvikelsen på +844 tkr beror på att flera bidrag inte är utbetalda vid prognostillfället.

Förslag på åtgärder till avvikelser

Åtgärder ej inräknade i prognosen

Åtgärd	Ansvarig för genomförande	Åtgärd slutförd	Utfall 2024	Planerad ekonomisk effekt 2024
Släcka belysning Trafikverkets vägar	MEX			300
Övriga kostnader	Kultur och Fritid			800
Summa				1 100

Förvaltningen har i prognosen per sista februari gjort bedömningen att åtgärden släcka belysning Trafikverkets vägar får effekt om 300 tkr för 2024. Denna åtgärd förutsätter att det fattas ett politiskt beslut. Bedömd helårseffekt för åtgärden är 500 tkr.

Förslag på åtgärder inom Kultur och Fritid kommer kräva politiska beslut.

Avvikelse per verksamhetsområde

Verksamhetsområde	Februari	Mars	April	Maj	Augusti	Septemb er	Oktober	Novemb er
Ledning Administration	0							
Fastighet	27							
Kostenhet	-1 444							
Lokalvårdsenhet	-92							
Gemensam Service	-212							
Gata Park	-684							
Mark Exploatering	-809							
Kultur Fritid	-2 575							
Summa	-5 789							

Nyckeltal

Uppföljning personalkostnader

Belopp i tkr	jan	feb	mar s	april	maj	juni	juli	aug	sep	okt	nov	dec	Total t
Budgeterade personalkostnader 2024	6 81 3	6 74 6											13 55 9
Redovisade personalkostnader 2024	7 22 9	6 62 8											13 85 7
Avvikelse	-416	118											-298

Kommentar

Tid i projekt för januari och februari är bokförd i slutet av februari, vilket påverkar de stora förändringarna i avvikelserna mellan månaderna.

INVESTERINGSREDOVISNING

Projekt nr	Namn	Budget helår	Redovisat	Prognos helår	Avvikelse, prognos jmf med budget	Klart (tidpunkt)
	Fastighet	73 851	19 077	73 404	447	
	Gata Park	1 700	2	1 700	0	
	Mark Exploatering	17 180	410	18 180	-1 000	
	Totalt	92 731	19 489	93 284	-553	

Investeringsuppföljning Fastighet

Projekt nr	Namn	Budget helår, tkr	Redovisat perioden, tkr	Prognos helår, tkr	Avvikelse, tkr, prognos jämfört med budget	Klart (tidpunkt)
0201	Säkerhetsprojekt larm	300	271	300	0	
0206	Div. vht-förändr Ho,SB,AV	500	10	853	-353	
0292	Laddstolpar vhtlokaler	500	5	500	0	
0296	Kommunövergr passagesyst	500	112	500	0	
0801	Fastighetsbildning	0	2	0	0	
0890	Maskiner lokalvård	300	1	300	0	
1305	Säk.åtg. lås och larm	300	27	300	0	
1307	Utbyte storköksutrustning	400	49	400	0	
1308	Utemiljö Killebergs skola F-3	0	0	2 500	-2 500	
1309	Utemiljö BUF	0	0	200	-200	
1310	Div. vht-förändr BUF	900	17	900	0	
1311	Upprustn. fritidsanlägg	500	16	500	0	
1312	Reinvesteringar komp.red.	5 000	713	5 000	0	
1645	Killebergs grsk F-3	20 000	100	8 500	11 500	
1648	Killeberg fsk o matsal	0	129	5 000	-5 000	
1701	Värdeskapande fast. förv.	5 300	45	2 300	3 000	
1752	Blåjushus Osby	39 351	17 582	45 351	-6 000	
	Totalt	73 851	19 079	73 404	447	

Kommentarer till budgetavvikelser

0206 Diverse verksamhetsförändringar, HO, SB, AV

Ärende gällande omfördelning av 353 435 kr från Hälsa och omsorgsförvaltningen ligger för politiskt beslut i KF vid prognostillfället.

1309 Utemiljö BUF

Ärende gällande flytt av budget på 200 tkr från år 2023 till 2024 ligger för politiskt beslut i KF vid prognostillfället.

1645 Killebergs grsk F-3

Ärende gällande omfördelning av 500 tkr från projekt 1701 Värdeskapande fastighetsförvaltning går upp till politiskt beslut under våren.

1648 Killebergs förskola och matsal

Ärende gällande omfördelning av 5.000 tkr från projekt 1645 Killebergs grundskola F-3 ligger för politiskt beslut i KF vid prognostillfället.

1308 Utemiljö Killebergs skola F-3

Ärende gällande omfördelning av 2 500 tkr från projekt 1645 Killebergs grundskola F-3 ligger för politiskt beslut i KF vid prognostillfället.

1701 Värdeskapande fastighetsförvaltning

Ärende gällande omfördelning av 4 500 tkr från projekt 1645 Killebergs grundskola F-3 ligger för politiskt beslut i KF vid prognostillfället. Ytterligare ärende att återföra 500 tkr från projekt 1701 Värdeskapande fastighetsförvaltning till projekt 1645 Killebergs grundskola F-3 går upp till politiskt beslut under våren. Ärende om att omfördela 6 000 tkr från projekt 1701 Värdeskapande fastighetsförvaltning till projekt 1752 Blåljushus går upp till politiskt beslut under våren. Ärende om att omfördela 1 000 tkr från projekt 1701 Värdeskapande fastighetsförvaltning till projekt 0810 Trafiksäkerhetsfrämjande åtgärder går upp till politiskt beslut under våren.

1752 Blåljushus Osby

En indexuppräknning av lyfteu kommer att debiteras i samband med slutreglering av projektet. Förvaltningen föreslår att en omfördelning av investeringsbudgeten med 6 000 tkr från projekt 1701 Värdeskapande fastighetsförvaltningen görs under våren.

Investeringsuppföljning Mark och exploatering

Projekt nr	Namn	Budget helår, tkr	Redovisat perioden, tkr	Prognos helår, tkr	Avvikelse, tkr, prognos jämfört med budget	Klart (tidpunkt)
0801	Fastighetsbildning	400	0	400	0	
0804	Gatubelysning	1 000	152	1 000	0	
0810	Trafiksäk.främj. åtg.	500	9	1 500	-1 000	
0815	Utveckl. Naturbruksområde	0	72	100	-100	
0817	Köp av fastigheter	1 000	0	1 000	0	
0835	Asfalt	8 000	52	8 000	0	
0840	Plan- o exploateringsomr	2 980	7	2 730	250	
0892	Reinvestering Broar	3 300	16	3 300	0	
0893	Fördröjningsdike Hallaryd	0	102	150	-150	
	Totalt	17 180	410	18 180	-1 000	

Kommentarer till budgetavvikelser

0810 Trafiksäkerhetsfrämjande åtgärder

Förvaltningen föreslår en omfördelning av budget med 1 000 tkr från projekt 1701 Värdeskapande fastighetsförvaltning.

0815 Utveckling Naturbruksområde

Projektet utfall avser akuta åtgärder som måste prioriteras och avses att omfördelas från projekt 0840. Tar två månader med beslut både i SBN och KS.

0893 Fördröjningsdike Hallaryd

Projektet utfall avser akuta åtgärder som måste prioriteras och avses att omfördelas från projekt 0840. Tar två månader med beslut både i SBN och KS.

FASTIGHETSBLDNINGSMYNDIGHETEN

KARTA

Broby lantmäteridistrikt

Upprättad år
1987

Dnr
L3 24 87 7 KA

Ärende Ändring av Hököns vägförening		Kommun Osby	Län Kristianstad
Förrättningslantmätare <i>Mats Jansson</i> Mats Jansson		Registerområde Loshult	Registreringsbevis Registreringsdatum 1988-11-11 För fastighetsregistermyndigheten
Fastighet, område m m	Fig	Area hektar, m ² delarea	± ändring/ summa
Agare, uppgifter till lokal skattemyndighet och andra anmärkningar <i>Gunnar Bergström</i>			

TECKENFÖRKLARING

- Område som skall utgå ur vägföreningens väghållning
- Område som skall ingå i vägföreningens väghållning (V 1 a, V 1 b och V 2 a)
- Område som redan förut ingår i vägföreningens väghållning (endast delvis angivna)

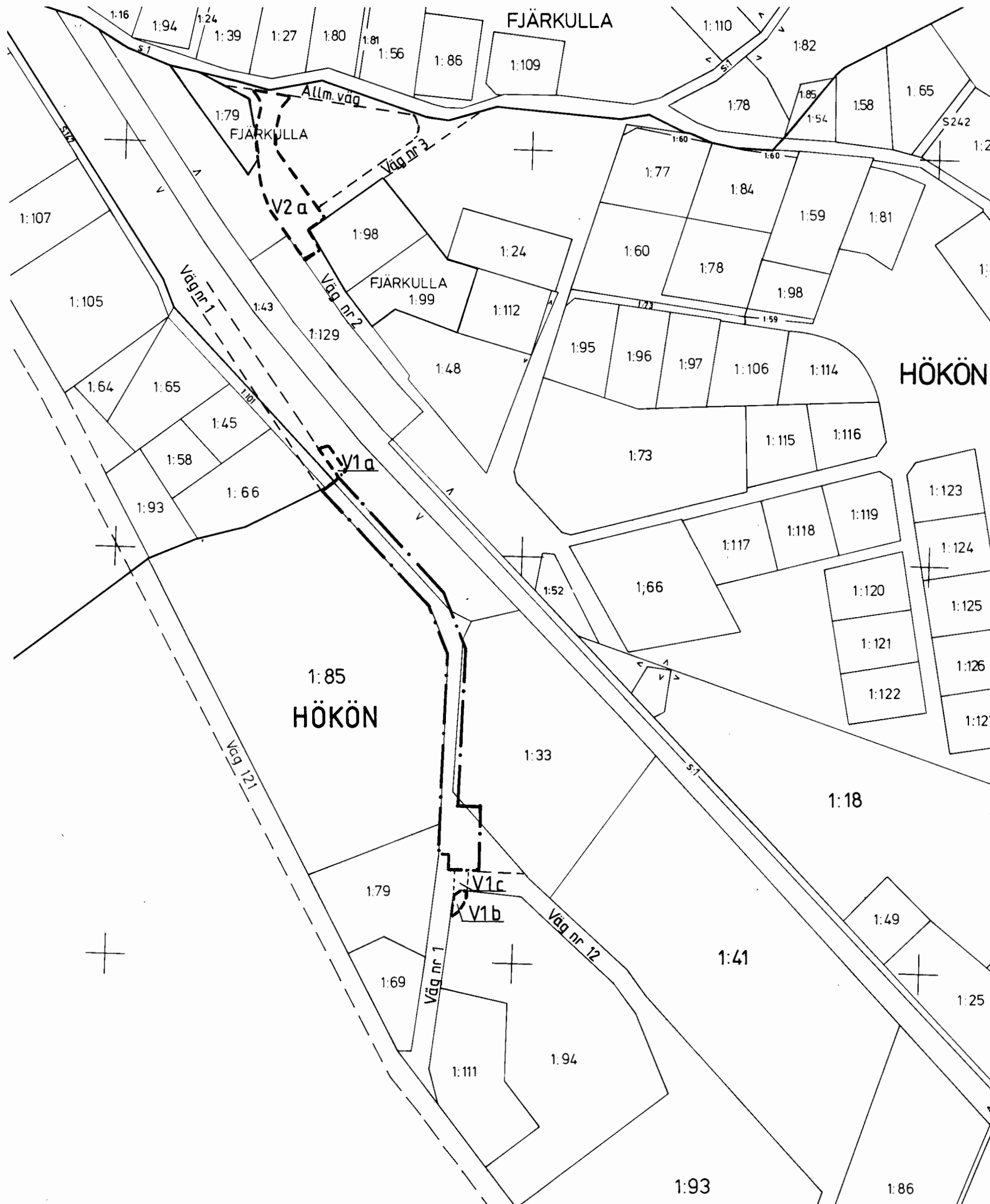

Framställd genom Utdrag av specialblad 5442024	Skala 1:2000	Mätclass	Koordinatystem
För det tekniska innehållet svarar	Reg karta, lägesangivning	Beteckningsstandard	
Mätning	Beräkning	Kartering	Ritn redigering

Osby 1163-258



Akt nr:

1163 - 258

AU\$1163-258

FASTIGHETSBLDNINGSMYNDIGHETEN

HANDLINGAR

Broby lantmäteridistrikt

Upprättade år 1987	Dnr 24 87 7
Ärende Ändring av Hököns vägförening LÖSEN LANTMÄTERI PROJEKT, PROVEDNINGEN nr: 87. 04. 27 11.251-839-87	
Registerområde Loshults socken	
Kommun Osby	Län Kristianstads

Länstyrelsen Kristianstads län Planeringskommisionen Ink 1988-05-26
Dnr 471-88

Till akten hör

1 band

55 61 numrerade sidor

- inneliggande karta

1 annan karta KARTAN PLAN M

Osby 1163 - 258

Specialenhet nr 1 i L län

1987-04-09

1
L3 24 87 7 3

AB 1

Ärende Ändring av Hököns vägförening	Kommun Osby	Län Kristianstad
	Registreringsdatum 1988-11-11	
Registerområde Loshult	<input checked="" type="checkbox"/> Uppgift om åtgärd för- rättningen avsett har in- förts i fastighetsregistret	

Gunnel Bergström
för fastighetsregistermyndigheten

Med ändring och tillägg till tidigare utlåtande skall följande gälla:

1. I vägföreningens väghållning skall även ingå vägarna V 1 a, V 1 b och V 2 a. Aktbilaga AB 2 anger vilka fastigheter vägarna är belägna på.

2. V 1 a, V 1 b och V 1 c skall övertas av vägföreningen när de utbyggts till samma standard som intilliggande väg har.

V 2 a skall övertas av vägföreningen när beslutet om att vägen skall indras från allmänt underhåll vunnit laga kraft.

3. Byggande av V 1 a, V 1 b och V 1 c skall utföras och bekostas av ägaren till Hökön 1:33, 1:41, 1:85, 1:93 och 1:94. Förrättning pågår beträffande överföring av Hökön 1:41, 1:85, 1:93 och 1:94 till 1:33. Byggandet skall ske i samråd med vägföreningen.

4. Den vägdel som på förrättningskartan avgränsats med streckprickad linje skall utgå ur vägföreningens väghållning när V 1 a, V 1 b och V 1 c byggts och övertagits av vägföreningen.

5. Underställning av utlåtande jämlikt 81 § lagen om enskilda vägar skall inte ske.

6. Kostnaderna för denna förrättning skall betalas med 1/3 av vägförvaltningen och 2/3 av AB Johan Perssons Byggnadsvaror.

I tjänsten

Mats Jansson
Mats Jansson
Distriktslantmätare



1987-04-09

Dnr L3 24 87 7

Vägar inom Hököns vägförening som skall omfattas av vägföreningens väghållning

Beteckning på kartan	Ligger på fastigheten
V 1 a	Hökön 1:19 i Loshults socken
V 1 b	" 1:94 " " *
V 2 a	" 1:19 " "

* Förrättning pågår för överföring av Hökön 1:94 till Hökön 1:33.

I tjänsten

Mats Jansson
Mats Jansson
Distriktslantmätare

B

Broby lantmäteridistrikt

1987-04-09

L3 24 87 7

Ärenden	Ändring av Hököns vägförening		
	Registerområde Loshult	Kommun Osby	Län Kristianstad
Förrättningslantmätare	Namn Mats Jansson	Handläggningsställe FBM:s kontor	
Protokollförare	Namn Densamme	Handläggning <input checked="" type="checkbox"/> Utan sammanträde	<input type="checkbox"/> Med sammanträde
Sakägare m m	Namn m m Se sakägareförteckning, aktbil C.		
Förordnande	Länsstyrelsen har förordnat om förrättning enligt 3 kap lagen om enskilda vägar dels för att ta bort väg genom Hökönsågen ur vägföreningens väghållning och dels för att utöka vägföreningens väghållning med väg norrut från stationen. som inte längre skall vara allmän.		
Kommunicering	Fastighetsbildningsmyndigheten har upprättat ett PM och ett förslag till utlåtande med karta och bilagor som sänts ut till Sune Johansson (ordförande i vägföreningen), Jörgen Falkman (Hökön 1:69), Per Olof Rudolfsson (Hökön 1:79), Fritz Johansson (Hökön 1:33, 1:41, 1:85, 1:93 och 1:94), Rolf Lennart Alexander och Elin Kristina Margareta Bjurman (Hökön 1:111), Osby kommun (Hökön 1:19) och vägförvaltningen. Per Olof Rudolfsson har per telefon angivit att han inte har har något att erinra mot att vägen genom sågen stängs för biltrafik. Han befarar dock att gång- och cykelvägen genom sågen kan komma att stängas i framtiden. Fritz Johansson (delägare i sågen) har till Rudolfsson sagt att man inte avser att stänga vägen för gång- och cykeltrafik.		
Bedömning	Vid ändring av byggnadsplan fastställd den 27 april 1984, akt 1163-P 84/0427, togs vägen genom sågen bort. Att denna sträcka nu skall tas bort från vägföreningens väghållning överensstämmer således med byggnadsplanen. Vägverket avser att besluta om att den väg som på förrättningskartan angivits med V 2 a skall indras från allmänt underhåll. Förslag till indragning har varit utställt. Några erinringar har inte framkommit. Vägen V 2 a skall inte övertas av vägföreningens förrän indragningsbeslutet vunnit laga kraft.		
Utlåtande	Förrättningslantmätaren meddelar utlåtande enligt aktbilaga AB 1.		
Aktmottagare	Hököns vägförening, c/o Sune Johansson, Hökön, 280 72 KILLEBERG, Byggnadsnämnden i Osby kommun och Vägförvaltningen i Kristianstad (Hasselgren).		

Besvärshänvisning

Om Ni vill överklaga förrättningen skall Ni skriva till länsstyrelsen i Kristianstads län, 291 86 KRISTIANSTAD.

Länsstyrelsen måste ha fått Er skrivelse inom 30 dagar från avslutningsdagen annars kan man inte ta upp den till behandling.

Detta innebär att Ni måste posta Er skrivelse i så god tid att den kommit till länsstyrelsen senast den 11 maj 1987.

Tala om i Er skrivelse vad Ni anser skall ändras och varför. Ange också vilken förrättning Ni överklagar t ex genom att ange förrättningens diarienummer.

Vid protokollet

Mats Jansson
Distriktslantmätare *uvd*

LÖNSBODA TRÄFÖRÄDLING

(AB Johan Perssons Byggnadsvaror)

Lönsboda

1985 05 03

Ert datum

Beteckning

FJ/al

Er bet.



Handläggare

FASTIGHETSBLDNINGSMYNDIGHETEN
 Broby lantmäteridistrikt
 Ink. 1985-05-06
 Dat. 56.85.3

Broby lantmäteridistrikt

Röingevägen

280 60 BROBY

Angående väg genom Hökönsågens område

Med anledning av sammanträdesprotokoll från Tekniska nämnden i Osby 1985 04 16, får vi härmed ansöka om förrättning hos fastighetsbildningsmyndigheten i Broby lantmäteridistrikt.

En avstängning av vägen har länge varit ett önskemål från vår sida, och vi emotser tacksamt ett svar från Eder när denna förrättning kan äga rum.

Med vänlig hälsning

AB JOHAN PERSSONS BYGGNADSVAROR.

Hökönsågen

Fritz Johansson

Postadress	Telefon	Bankgiro	Postgiro	Huvudkontor	Telefon
Lönsboda Träförädling Loshultsvägen 20, Box 86, 280 70 Lönsboda	0479-200 42 och 202 30	285-9429	17 17 50-3	AB Johan Perssons Byggnadsvaror, 294 00 Sölvesborg	0458-109 00

LÄNSSTYRELSEN

Kristianstads län
Planeringsavdelningen
Lantmäterienheten

BESLUT

1985-11-13

Dnr 11.251-1906-85

FASTIGHETSBLDNINGSMYNDIGHETEN

Broby lantmäteridistrikt

Ink. 85-11-18.....

Dnr.....

Fastighetsbildningsmyndigheten

Broby lantmäteridistrikt

Röingevägen 4

280 60 BROBY

Förordnande av förrättningsman enligt 3 kap lagen om enskilda vägar

Länsstyrelsen förordnar fastighetsbildningsmyndigheten i Broby lantmäteridistrikt, Kristianstads län att, därest laga hinder inte möter, handlägga den i bifogade ansökan avsedda förrättningen.

Erik Henricson



Kerstin Mauritsson

Bilaga

Ansökan

Kopia till

Akten + bil

Lantmäterienheten + bil

Dnr 24 87 7

Sammanträdesdatum 1

3

2

4

Sakägare m m	Nr	Sammanträde enligt ovan		Aktbilaga
		nr	anteckning om närvaro m m	
För fastighet (område) Hökön 1:19 Lennart Filipsson Osby kommun Box 45 283 00 OSBY	1	1		
För fastighet (område) Ordförande i vägföreningen Sune Johansson Hökön 280 72 KILLEBERG	2	1		
För fastighet (område) Hökön 1:69 Jörgen Falkman Hökön 1073 280 72 KILLEBERG	3	1		
För fastighet (område) Hökön 1:79 Per Olof Rudolfsson Hökön 1075 280 72 KILLEBERG	4	1		
För fastighet (område) Hökön 1:33 m fl Fritz Johansson AB Johan Perssons Byggnadsvaror Lönsboda Träförädling Box 86 280 70 LÖNSBODA	5	1		
För fastighet (område) Hökön 1:111 Rolf Lennart Alexander Bjurman Hökön 1074 280 72 KILLEBERG	6	1		

Dnr 24 87 7

Sammanträdesdatum 1 3

2

4

Sakägare m m	Nr	Sammanträde enligt ovan		Akt- bilaga
		nr	anteckning om närvaro m m	
För fastighet (område) Hökön 1:111		1		
Elin Kristina Margareta Bjurman Hökön 1074 280 72 KILLEBERG	7			
För fastighet (område)		1		
Vägförvaltningen i Kristianstads län Rolf Hasselgren Box 543 291 25 KRISTIANSTAD	8			
För fastighet (område)		1		
FÖR KÄNNEDOM Byggnadsnämnden i Osby kommun Box 45 283 00 OSBY				
För fastighet (område)		1		
För fastighet (område)		1		
För fastighet (område)		1		

Tekniska nämnden

1985-04-16

14

FASTIGHETSBLDNINGSMYNDIGHETEN

Broby lantmäteridistrikt

Ink. 1985-05-09

Dnr

95 §

Dnr 1985.8

086.351

Vägärenden, väg genom Hökönsågens område

Senast behandlat:

Tekniska nämnden § 17/1985

Tekniska nämnden beslöt under § 17/1985 att inhämta distriktslantmätarens yttrande i rubricerade ärende.

Distriktslantmätaren har i yttrande den 19 mars 1985 anfört följande:

"Genom ändring av byggnadsplanen för Hököns samhälle, fastställd den 27 april 1984 av länsstyrelsen, ges möjlighet att stänga av den aktuella vägen.

För att vägen skall kunna stängas krävs ändring av vägföreningens väghållningsskyldighet. Den aktuella vägen ingår nämligen i det vägsystem som vägföreningen skall sköta ("Väg 1 Från gamla landsvägen sydväst om stationsområdet till nya landsvägen, ca 550 m"). Ändringen måste göras som omprövning av den gamla vägförrättningen. Villkoren för en "omprövningsförrättning" kan anses uppfyllda i och med planändringen.

Sågverket (AB Johan Perssons Byggnadsvaror) äger fastigheterna Hökön 1:33, 1:85 och 1:93. Vägen ligger i huvudsak på mark till Hökön 1:93, men även lite av Hökön 1:33 har tagits i anspråk för vägändamål. Marken behöver med andra ord inte lösas in utan ägs redan av sågverket. Däremot behöver fastigheternas gränser justeras så att en industrifastighet bildas, som består av hela Hökön 1:33, hela Hökön 1:85 och del av Hökön 1:93, se bifogad kartskiss. Vidare bör samtidigt del av Hökön 1:93 överföras till den kommunägda fastigheten Hökön 1:19, se bifogad kartskiss. Området skall enligt byggnadsplanen utgöra parkmark."

Tekniska nämnden beslutar rekommendera ägaren till Hökönsågen (AB Johan Perssons Byggnadsvaror) att hos fastighetsbildningsmyndigheten, Broby lantmäteridistrikt ansöka om förrättning för att kunna genomföra en stängning av den aktuella vägen m m allt i enlighet med distriktslantmätarens yttrande den 19 mars 1985.

Justerandes

Utdragsbestyrkande

Ärende	Väg genom Hökönsågen (Hökön 1:85 och 1:33)		
	Registerområde	Kommun	Län
	Loshults socken	Osby	Kristianstads
Förrättningslantmätare	Namn Mats Jansson	Handläggningsställe Hökönsågens kontor, Hökö	
Protokollförare	Namn Densamme	Handläggning utan sam- manträde	<input type="checkbox"/> med sam- manträde
Säkägare; yrkande; fastighetsbildningsbeslut, skäl	Namn m m	Närvarande	
	Osby kommun, ägare av Hökö 1:19	genom Lennart Filipsson och Harald Pålsson	
	AB Johan Perssons Byggnadsvaror, sökande, ägare av Hökö 1:33, 1:41, 1:85, 1:93 och 1:94	genom Fritz Johansson, delägare i bolaget	
	Jörgen Falkman, ägare av Hökö 1:69	Ja	
	Lennart Pålsson, ägare av Hökö 1:79	Ja	
Överläggningar	Hököns vägförening	genom ordföranden Sune Johansson	
	Förrättningslantmätaren redovisar de önskemål om stängning av vägen genom sågverket som Hökönsågen tagit upp i sin ansökan, se aktbilaga A.		
	Förrättningslantmätaren meddelar att den planändring som länsstyrelsen fastställt den 27 april 1984 innebär att vägen utgör industrimark och således inte längre har något stöd i planen. Vägen ingår dock fortfarande i det vägsystem som Hököns vägförening skall sköta. För att vägen skall kunna stängas krävs ändring av vägföreningens väghållningsskyldighet. Den aktuella vägen ingår nämligen i det vägsystem som vägföreningen skall sköta. Länsstyrelsen har förordnat fastighetsbildningsmyndigheten i Broby lantmäteridistrikt att handlägga den sökta förrättningen, aktbilaga B.		
Sune Johansson, ordförande i Hököns vägförening, meddelar att han inte ser några hinder mot att låta den aktuella vägdelens utgå. Johansson säger att det kan bli problem om inte mark reserveras för vändplats där vägen slutar. Vägskrapa och snöplog måste kunna vända. Vidare bör skylt om återvändsgata sättas upp vid väg 121. Förrättningslantmätaren meddelar att han kommer att göra ett förslag om att vägen skall utgå ur vägföreningens vägsystem och att detta förslag kommer att finnas tillgängligt så att medlemmarna i vägföreningen kan få del av det. Antingen genom skriftligt meddelande till var och en eller genom kungörelse i tidningen (Norra Skåne och Kristianstadsbladet). Fritz Johansson har inget att invända mot att mark upplåts för vändplats.			

Lantmäterier, Bl. 0316. 84-08 20 000. Liber Blankettförälg 38-80604-5

Förrättningslantmätaren tar upp frågan om en eventuell samman­slagning av Hökönsågens fastigheter. Fritz Johansson anser att det är en stor fördel med en enda fastighet och yrkar att fastigheterna samman­slås till en enda. Förrättningslantmätaren tar även upp frågan om den vägmark som ligger i norra kanten av Hököns 1:85 och som i gällande plan redovisas som parkmark. Arealen rör sig om ca 540 m². Osby kommun, genom Lennart Filipsson, yrkar att denna mark överförs till kommunens fastighet Hököns 1:19. Kommunen och Fritz Johansson är överens om att marken skall ersättas med 2 kr / m² och att kommunen svarar för förrättningskostnaderna i denna del.

Inom Hökönsågens område går kommunala ledningar. I byggnadsplanen har dessa tryggats genom s k u-område. Detta innebär vissa inskränkningar i markanvändningen, vilket Fritz Johansson säger sig vara medveten om.

Förrättningslantmätaren tar upp frågan om en eventuell stängning av järnvägsövergången norr om Hökönsågen. Lennart Pålsson, som bor söder om sågen, säger att många skolbarn använder denna övergång när de skall gå till skolskjutsen som utgår från skolan, norr om järnvägen. Den bör därför, enligt hans mening, inte stängas helt. Fritz Johansson säger att flera som arbetar vid sågverket bor norr om järnvägen och använder övergången för att komma till och från arbetet. De vid sammanträdet närvarande är överens om att biltrafiken kan stängas av och att övergången skall kunna användas för gång- och cykeltrafik. För att man inte skall kunna cykla rakt över järnvägen bör någon form av hinder sättas upp. Förrättningslantmätaren kommer att ta upp frågan med statens järnvägar.

Jörgen Falkman, som bor söder om sågverket och har åkerirörelse, yrkar någon form av servitut över sågverkets mark om vägen tas bort. Fritz Johansson har inget att invända mot att Falkman får ett servitut för att parkera lastbil och släpvagn, men servitutet bör göras personligt för honom så att det inte följer med Falkmans fastighet. Efter viss diskussion bestäms att förrättningslantmätaren skall upprätta förslag till avtalsservitut mellan Falkman och AB Johan Perssons Byggnadsvaror.

Förrättnings
fortsättande

Det bestäms att förrättningen avslutas utan sammanträde. Förrättningen enligt 3 kap lagen om enskilda vägar handlägges i separat förrättning. Meddelande om att förrättningen enligt fastighetsbildningslagen avslutas sänds i vanlig brev­försändelse.

Vid protokollet, som satts upp 1985-11-29

Mats Jansson
Förrättningslantmätare

ANSÖKAN
om lantmäteriförrättningAktbilaga E
1 (2)FASTIGHETSBILDNINGSMYNDIGHETEN
Kristianstads lantmäteridistrikt
Specialenhet nr 1 i Kristianstads länDatum
1987-02-02.

SASD-A 86:2114

87. 02. 03.

Sänds till

Ink

- Ansökan om avstyckning av överlåtet område skall göras inom 6 månader från det att köphandling, o d. är utarbetad. Även förevisning för ansöka om avstyckning.
- Om sökanden är dödsbo bör bestyrkt kopia av bouppteckningen bifogas.
- Om ansökan görs genom ombud skall fullmakt bifogas.
- Företrädare för bolag, förening o d skall bifoga registreringsbevis eller protokollsutdrag.

Fastighetsbildningsmyndigheten
Specialenhet nr 1 i Län
Box 302
291 23 KRISTIANSTAD

TEXTA GÄRNA!

Person- uppgifter	Namn (sökande)	Personnummer	
	Postutdelningsadress	Telefon, bostaden (även riktnr)	
	Postnummer och ortnamn	Telefon, arbetet (även riktnr)	
	Fastigheter eller delar av fastigheter som ägs av sökanden		
Önskad åtgärd	<input type="checkbox"/> Avstyckning	<input type="checkbox"/> Fastighetsreglering	<input type="checkbox"/> Fastighetsbestämning
	<input type="checkbox"/> Sammanläggning	<input type="checkbox"/> Klyvning	<input checked="" type="checkbox"/> Anläggningsförrättning ?
	<input type="checkbox"/> Ledningsrättsförrättning	<input checked="" type="checkbox"/> Något annat, ange vad	
	Närmare beskrivning av åtgärden - Vilka fastigheter berörs? (Ange även socken och kommun)		
Området skall an- vändas till	<input type="checkbox"/> helårsbostad		
	<input type="checkbox"/> fritidsbostad		
Under- skrift	<input type="checkbox"/> jord- eller skogsbruk		
	<input type="checkbox"/> något annat, ange vad		
	Ansökan omfattar även i tillämpliga delar sid 2. Samtliga sökande skall skriva under denna ansökan. Om någon fastighet har flera delägare skall samtliga skriva under ansökan. Handläggningen underlättas om också alla andra som berörs av förrättningen skriver under.		
	Sökande	Sökande	
	VÄGVERKET		
	Vägförvaltningen i Kristianstads län		
	Sökande	Sökande	
	Box 543		
	291 25 KRISTIANSTAD		
	Sökande	Sökande	
	<i>Rolf Hauvlysen</i>		

1) Om fler än två är sökande fortsätt på baksidan vid »Andra som berörs».

VÄNDI

Bebyggelse, tillstånd, dispenser	<input type="checkbox"/> Området är bebyggt med			
	<input type="checkbox"/> Området är obebyggt	<input type="checkbox"/> Byggnadslov har inte sökts <input type="checkbox"/> Byggnadslov eller dispens har sökts men ännu inte beviljats		
	<input type="checkbox"/> Byggnadslov eller dispens har beviljats den	<input type="checkbox"/> Förvärvstillstånd finns		
	<input type="checkbox"/> Positivt förhandsbesked om byggnadslov har erhållits den	<input type="checkbox"/> Tillstånd eller yttrande från vägförvaltningen finns		
Kopia av karta och handlingar	Ett exemplar av karta och handlingar erhålls utan extra kostnad Sänds till VÄGVERKET Vägförvaltningen i Kristianstads län (Rolf Hasselgren) Box 542 291 25 KRISTIANSTAD			
	Extra kopia av karta och handlingar sänds till: <input type="checkbox"/>	Betalas av <input type="checkbox"/>		
Förrätt- nings- kostnader	För lantmäteriförrättning utgår avgift enligt särskild prislista som finns hos fastighetsbildningsmyndigheten. Avgift utgår till viss del även om det som ansökan avser inte går att genomföra (avvisade, inställda ärenden). Är Ni överens om hur förrättningskostnaderna skall fördelas, så ange det här (En blivande köpare - kontrakt ännu inte skrivet - kan inte ta på sig att betala förrättningskostnaderna.)			
Andra 2) som berörs	Namn		Personnummer (om det är känt)	
	Postutdelningsadress		Telefon bostaden (även riktnr)	
	Postnummer och ortnamn		Telefon arbetet (även riktnr)	
	Ägare till följande fastigheter eller delar av fastigheter			
	Namn		Personnummer (om det är känt)	
	Postutdelningsadress		Telefon bostaden (även riktnr)	
	Postnummer och ortnamn		Telefon arbetet (även riktnr)	
	Ägare till följande fastigheter eller delar av fastigheter			
Över- låtelse- handling	Finns köpehandling, skriftlig överenskommelse e d ?			
	<input type="checkbox"/> Ja, daterad den	<input type="checkbox"/> Nej	Betalas av <input type="checkbox"/>	
Värdeintyg	<input type="checkbox"/> Jag vill att lantmäteriet upprättar överlåtelsehandling			
	<input type="checkbox"/> Jag vill att lantmäteriet upprättar värdeintyg			
Lagfart	<input type="checkbox"/> Jag vill att lantmäteriet ansöker om lagfart			
	<input type="checkbox"/> Jag vill att lantmäteriet ansöker om lagfart			
Övriga upplys- ningar				
Myndig- hetens anteck- ningar	Handläggningen av förrättningen överlåtes på		Övriga anteckningar	

2) Ägare till fastighet som påverkas, innehavare av servitut eller nyttjanderätt som kan påverkas, person som har köpt eller skall köpa område som skall avstyckas.

- Bifoga bestyrkta kopior av de handlingar Ni här ovan kryssat för att Ni har.
- En köpehandling e d kan bli ogiltig om inte en bestyrkt kopia av den sänds in.

LÄNSSTYRELSEN

Kristianstads län FASTIGHETSBLDNINGSMYNDIGHETEN

Planeringsavdelningen Kristianstads länsförvaltningsdistrikt 1986-12-04
Specialenhet nr 1 i Kristianstads länHandläggare 87. 02. 03.
C-H Tisellink

Vägförvaltningen

Dnr
tel 044/115830

VÄGFÖRVALTNINGEN I KRISTIANSTAD	
KONTO-NUMMER 242 LÄN 128-86	
Kontor (mots)	CHT
INKOM	86. 12. 11
Avsändningsdatum (T M) + Sign	1986-12-12 [Signature]
Objekt/Projekt	
Disposition/Klasser	Diarium
SA 50-A	86:2114

VÄGÄRENDE

Då det är aktuellt med indragning av väg 1136.01, väg till Hököns f.d. järnvägsstation, Osby kommun, Kristianstads län, lämnas fastighetsägare och andra vilka kan ha ett väsentligt intresse i saken, tillfälle att senast den 20 januari 1987 inkomma med yttrande i ärendet till länsstyrelsen (Dnr 11.242-2128-86).

För att säkerställa rätt till väg för berörda fastigheter och för att ordna väghållningen för den indragna vägen, kommer vägförvaltningen att föranstalta om förrättning enligt anläggningslagen.

Handlingarna i ärendet finns under tiden 16 dec 1986 - 20 januari 1987 tillgängliga hos länsstyrelsen (planeringskansliet), byggnadsnämnden i Osby kommun samt vägförvaltningen (planeringskontoret).

LÄNSSTYRELSEN

Införes i Norra Skåne, Arbetet (Skåne).

Kopia till:

Akten

Adm enheten

Vägförvaltningen (SA 50-A 86:2114)

Sakägare enl bil 5 i VFL:s PM (rek m mottagn bevis)

Lantmäterienheten

Naturvårdsenheten

Länsantikvarien

Länstrafiken

Planenheten, Reg ekon enheten

Vägverket INGENS MYNDIGHETEN

Kvägförvaltningen i Kristianstads län
Speciellenhet nr 1 i Kristianstads län

Datum

Beteckning

1986-12-04

VFL SA 50-A 86:2114

Ert datum

Er beteckning

Tjänateställe, handläggare
Ink: VFLP, C 87-12-031, SHDnr: ~~1986-12-04~~
Länsstyrelsen i Kristianstads län
291 86 KRISTIANSTAD

Förslag avseende indragning av väg 1136.01, väg
till Hököns f d järnvägsstation, Osby kommun,
Kristianstads län

Vägförvaltningen får härmed översända tre exemplar
av rubricerade förslag med anhållan att länsstyrelsen
jämligt 44 § vägkungörelsen håller detsamma till-
gängligt för Osby kommun, länsvägnämnden och be-
rörda sakägare samt bereder dem tillfälle att yttra
sig i ärendet.

Vi föreslår att länsstyrelsen översänder vägför-
valtningens promemoria jämte översiktskarta med
mottagningsbevis till berörda sakägare.

Samtliga dessa är förtecknade i bilaga 4 till
promemorian.

Hans Askfelt
Hans Askfelt

Bilagor

Förslag i 3 ex
VFL:s PM i 5 ex

P M

över förslag avseende indragning av väg 1136.01, väg till Hököns f.d. järnvägsstation, Osby kommun, Kristianstads län.



-
- Allmänt Hököns f.d. järnvägsstation är belägen ca 11 km NV om Lönsboda samhälle utmed SJ:s järnvägslinje Sölvesborg-Olofström-Älmhult.
Väg 1136.01 ansluter till väg 1136 (Se bil. 1 och 2).
- Motiv All persontrafik har upphört på aktuella järnvägslinjen. Därigenom har väg 1136.01 fått ändrad användning och utgör numera endast utfartsväg för fastigheterna belägna utmed densamma.
Då järnvägsstationen är nedlagd behövs vägen således ej längre för det allmänna. Vägen bör därför dragas in då åtgärden medför endast ringa olägenhet för bygden.
- Aktuell väg Väg 1136.01 ansluter i norra delen till väg 1136 och har en längd av 82 meter. Körbanebredden är 5,8 meter. Beläggningen är oljegrus. Gångbanor saknas. Vägen är belägen inom område med fastställd byggnadsplan (Se bil. 3:1, 3:2).
- Samråd Militärt samråd har skett (Bil. 4).
- Övrigt Berörda fastighetsägare är förtecknade i bilaga 5.
- Förrättning För att säkerställa rätt till väg för berörda fastigheter och för att ordna väghållningen på sträckan för den indragna vägen har vägförvaltningen beslutat påkalla förrättning enligt anläggningslagen alternativt enligt lagen om enskilda vägar om sistnämnda förrättningsform är lämpligare.
Beslutet att påkalla förrättning skall intagas i förändringsbeslutet.
- Rolf Hasselgren*
Rolf Hasselgren

-
- Bilagor. 1. Översiktskarta i skala 1:50 000
2. Översiktskarta i skala 1:10 000
3:1, 3:2. Delkopior av byggnadsplan
4. Kopia av militärt samråd
5. Förteckning över berörda sakägare

Fältkarta: 4E Tingsryd SV

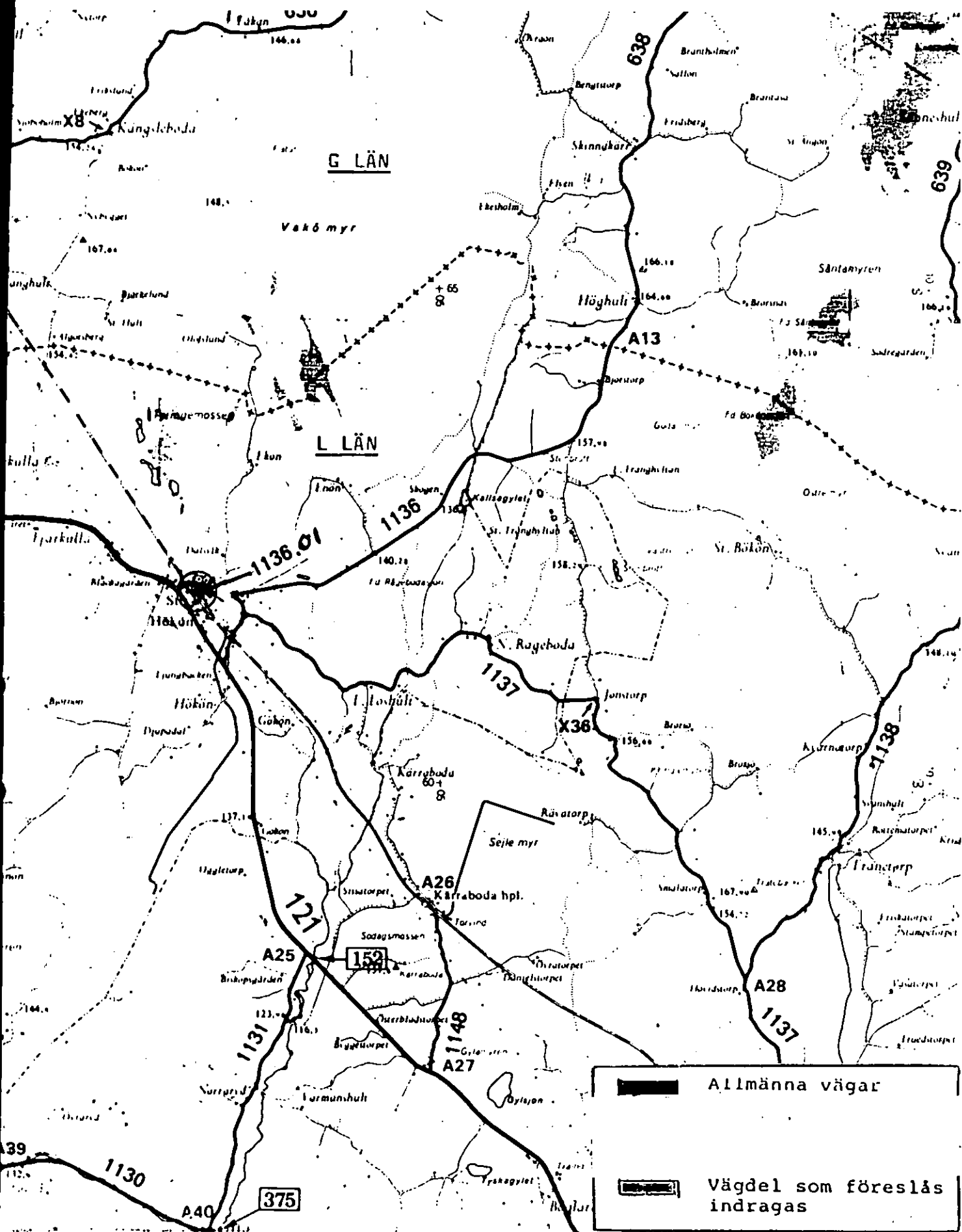
Skala: 1:50 000



	Allmänna vägar
	Vägdela som föreslås indragas

ÖVERSIKTSKARTA

Ekonomisk karta: 4E 2a Hökön

Skala: 1:10 000

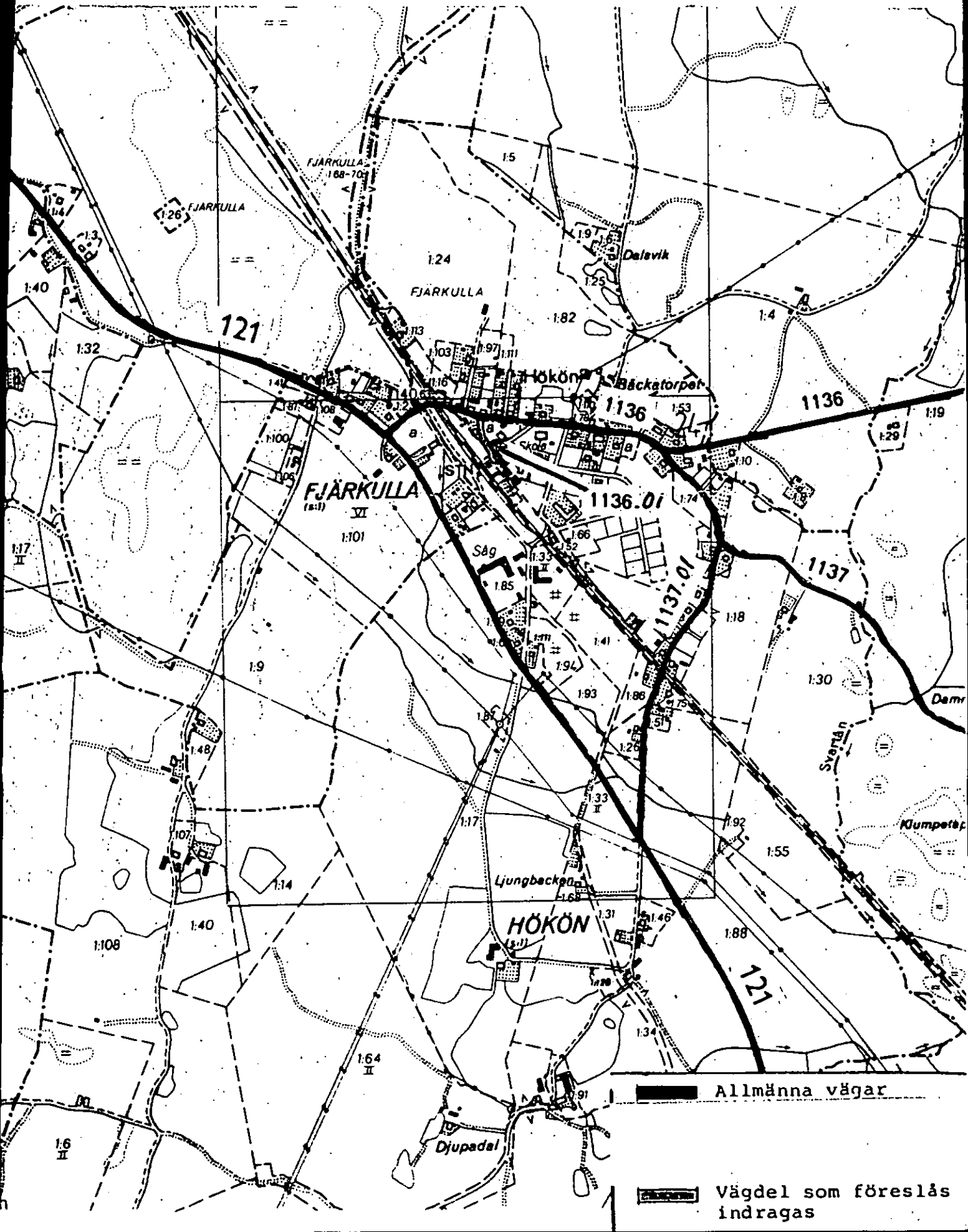

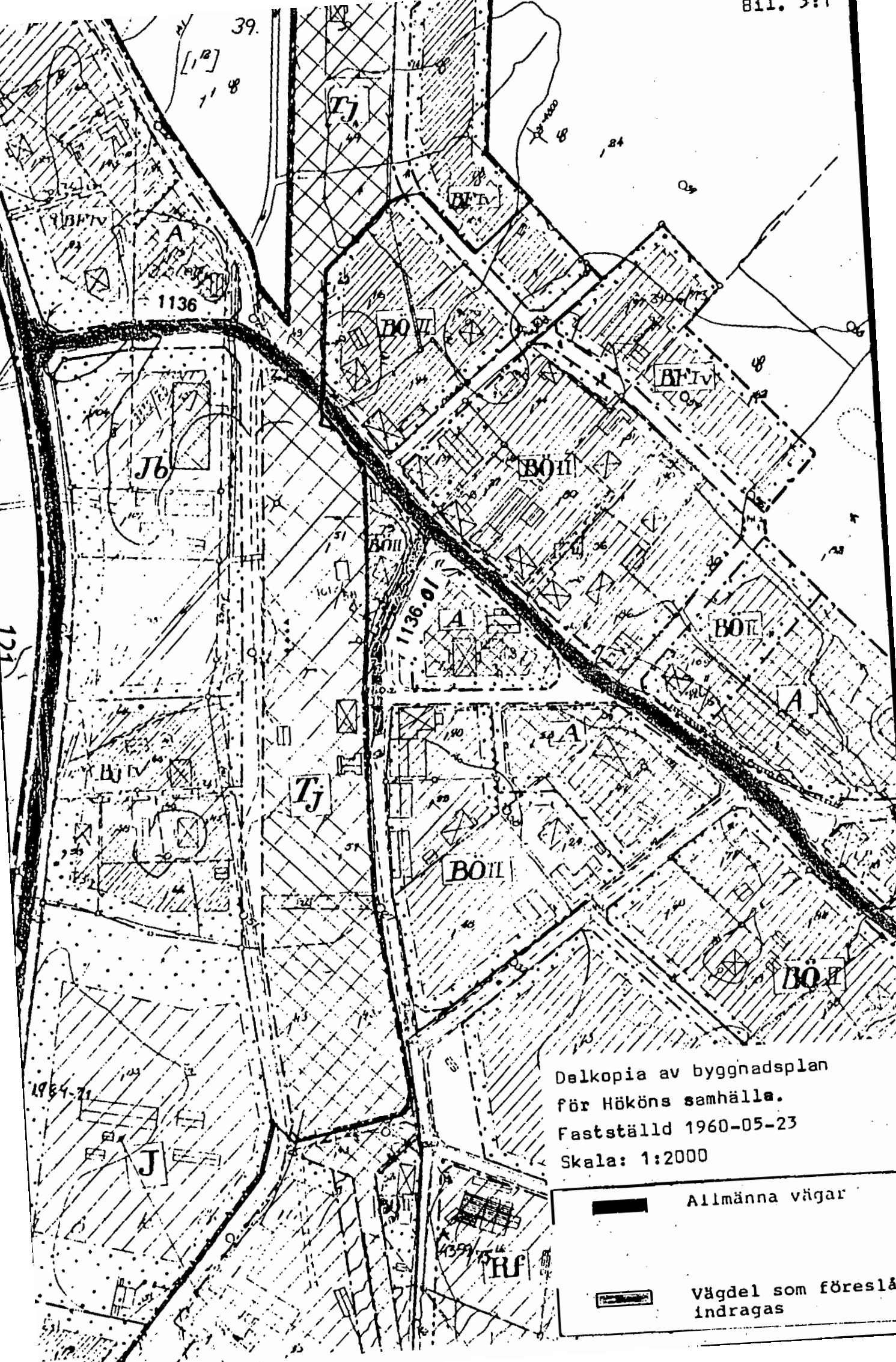

39.

[12]

1136

1136

Jb

BO II

BO II

BO IV

BO I

Tj

BO II

BO I

1964-71

J

RF

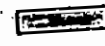

Delkopia av byggnadsplan
 för Hökens samhälle.
 Fastställd 1960-05-23
 Skala: 1:2000

 Allmänna vägar

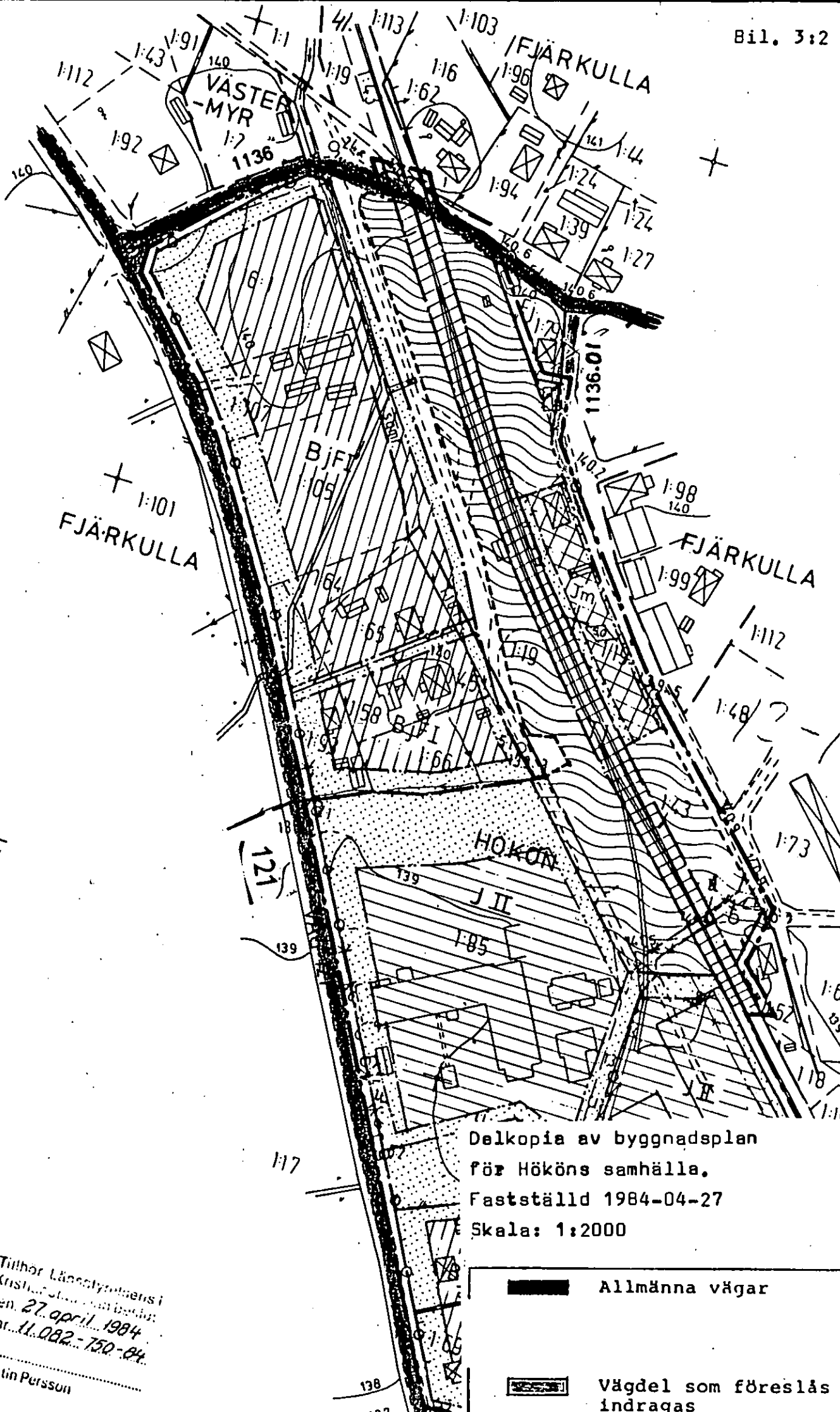
 Vägdel som föreslås
 indragas



Delkopia av byggnadsplan
 för Hököns samhälle.
 Fastställd 1984-04-27
 Skala: 1:2000

-  Allmänna vägar
-  Vägdal som föreslås indragas

DCH KOM —
 AR 1981 AV
 EM 1980

Tillhör Länsstyrelsens i
 Kristianstads län beaktat
 den 27 april 1984
 Dnr. 11.082-750-84

Kerstin Persson

Avsändare
Vägförvaltningen/Länsvägar i

43.

Dnr SA50-A 86:2114
MEDELANDE OM
VÄGUNDERSÖKNING/KONSTBYGGNAD Bil. 4
Datum

Kristianstad..... län

1986.11.27

VFLU

Insänds till Militärbefälhavaren för södra militärområdet

Företagets benämning

Indragning av väg 1036.01 till Hököns f.d. järnvägsstation.

Väglängd

82 m

Aseltryck/Beggeltryck

10/16

Läge på karta nr 4 ESV.
X i vidstående ruta markerar
ungefärligt läge på bladet.

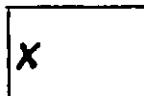

Kartklipp/
oleat bi-
fogas

Vägbredd med avsedd uppdelning

K 5,8 m. Oljegrus

Omsändigheter m m beträffande företaget som förtjäna att särskilt framhållas¹⁾.

Persontrafiken har upphört på aktuella järnvägslinjen och järnvägsstationen är nedlagd.

JÄRNVÄGSRÄLVAJNINGEN I KRISTIANSTADS LÄN	
Kontor (morsv)	CHT
INKOM	86. 12. 04.
Ansökan (1:5) + Sign	
Göteborg/Projekt	
SA50-A	86.2114

Konstbyggnader (Angivna med ring på bifogade karta)

	Konstbyggnad		
	1	2	3
Bro över vid			
Vägport under vid			
Brygga vid			
Färläge vid			
Fri spännvidd i m			
Fri höjd i m			
Segelfri höjd i m			
Vattendragets bredd (MW) i m			
» djup » » »			
Bottenförhållanden			

¹⁾ Anledning (befintlig vägbros tillstånd); gamla vägen/bron kvarligger/utrivs; bedömes komma till utförande år ... (medelstiltedning enligt farårsplan); raksträcker över 2 km.

Som ovan

C-H Tisell
C-H Tisell

Handläggning inom krigsmakten
Påskriften göres på ett exemplar

Från MB till ÖB då MB ej kan avgöra ärendet	Till ÖB	Från CA/CM/CFV/ FortF till ÖB	Till ÖB
Insända med hänvisning till bilaga		<input type="checkbox"/> Har icke intresse för armén marinen flygvapnet FortF	
Härjämte bifogas		<input type="checkbox"/> Särskilt yttrande se bilaga	
Milstab den ____ / ____ 19____		Ast MS den ____ / ____ 19____ FS FortF	
(attning)		(befattning)	

Södra militärområdesstaben
Centralexpeditionen

Militär myndighets yttrande till vägförvaltning/länstyrelse
Påskriften göres på alla fyra exemplaren

LIF/279
Ink 1986-11-25 Nr 061
Avg 1986-12-03 Nr 86-12-01
Datum 1986-12-01

Militär myndighet <i>MBS</i>	Datum <i>86-12-01</i>
Till Vägförvaltningen i <i>Korsläns län</i> Länstyrelsen	
Från försvarssynpunkt <input checked="" type="checkbox"/> ingen erinran <input type="checkbox"/> erinran enligt nedan bilaga 1	
Gamla bron <input type="checkbox"/> bör bibehållas vägen <input type="checkbox"/> behöver icke bibehållas	Förstörings- anordningar i väg <input type="checkbox"/> erfordras <input type="checkbox"/> bro nr <input type="checkbox"/> erfordras <input type="checkbox"/> icke
Meddelande önskas om tidpunkt för arbetsplanens upprättande för fortsatt samråd i terrängen angående	
Avskrift till ÖB och Statens Vägverks försvarssektion	
<i>Somas Stenberg</i> <i>C Englund</i>	

Förteckning över sakägare vilka beröres av förslag om
indragning av väg 1136.01, väg till Hököns f.d.
järnvägsstation, Kristianstads kommun, Kristianstads län.

FastighetÄgare, adress

Fjärkulla 1:79

Sven Artur Strid
Wivalliusvägen 28
283 00 Osby

Fjärkulla 1:98

Ronny Magnusson,
Stefan Magnusson
P1 1107 Hökön
280 72 Killeberg

Fjärkulla 1:99

Karl Nilsson
Hökön 1105
~~280 72 Killeberg~~

Hökön 1:48

Hököns Bilstation AB
Hökön
280 72 Killeberg

Hökön 1:129

Handelsbolaget
Torsten Magnusson & Co
Hökön
280 72 Killeberg

Hökön 1:19

Osby kommun
Box 45
283 00 Osby

LÄNSSTYRELSEN

Kristianstads län

Planeringsavdelningen

Lantmäterienheten

BESLUT

1987-02-09

Dnr 11.092-246-87

FASTIGHETSBLDNINGSMYNDIGHETEN

Kristianstads lantmäteridistrikt

Specialenhet nr 1 i Kristianstads län

Fastighetsbildningsmyndigheten

Broby Lantmäteridistrikt

Röingevägen 4

280 60 BROBY

Ink: 87. 2. 09.

.....
 Förordnande av förrättningsman enligt 3 kap lagen om enskilda vägar.

Länsstyrelsen förordnar fastighetsbildningsmyndigheten i Broby lantmäteridistrikt i Kristianstads län att, därest laga hinder inte möter, handlägga den förrättning som avses i bifogade ansökan jämte eventuella andra frågor som kan uppkomma.

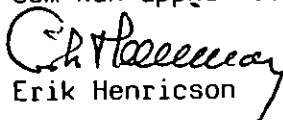
 Erik Henricson

 Kerstin Mauritzson

Bilaga

Ansökan

Kopia till

Akten + bil

Lantmäterienheten + bil

Byggnadsnämnden i Osby kommun + bil

Vägverket, Vägförvaltningen i Kristianstads län, Box 543

291 25 KRISTIANSTAD + bil

Hököns vägförening c/o Sune Johansson, Hökön, 280 72

KILLEBERG + bil

PM

1987-03-10

Dnr L3 24 87 7

Ändring av Hököns vägförening

Protokoll från sammanträde, se bilaga.

Efter sammanträdet har länsstyrelsen, efter ansökan av vägförvaltningen, förordnat om att den väg som går till Hököns station och som inte längre skall vara allmän, skall inte ingå i vägföreningens väghållning, genom förrättning.

Fastighetsbildningsmyndigheten har upprättat ett förslag till utlåtande, aktbilaga AB 1.

Förrättningen kommer att avslutas med utlåtande den 9 april 1987. Utlåtandet kommer att hållas tillgängligt för granskning under 1 månad på Hököns bibliotek.

Besvär över utlåtandet får anföras hos länsstyrelsen, 291 86 KRISTIANSTAD. Besvaren skall ha kommit in inom fyra veckor eller senast den 11 maj 1987.

Eventuell ändring av tidpunkt för utlåtandet meddelas genom underrättelse i vänligt brev till dem som erhållit detta PM.

Ni bereds härmed tillfälle att inkomma med yttrande över förslaget till utlåtande. För att vi skall kunna beakta eventuella synpunkter vill vi ha dem senast den 24 mars 1987.

Eventuella frågor besvaras av Mats Jansson, tel 044 - 407 00 eller Nils Eric Ericson, tel 044 - 13 75 78.

I tjänsten

Mats Jansson
Distriktslantmätare

Bilagor:
Protokoll, PR 1, dnr 56 85 3
Aktbilaga AB 1
Aktbilaga AB 2
Förrättningskarta

Åtgärdstyper		Berörda fastigheter		Registerområde	
Af		Väg genom Hökönsågen Förrättning enligt lagen om enskilda vägar		Loshult	
Kommunkod (4) 1163		Kommunnamn (20) Osby		Sökande	
Åtgärdstyper, kod 29		Projektnr (8)		AB Johan Perssons Byggnadsvaror/ Fritz Johansson 294 00 SÖLVESBORG	
		Ink datum (8) 85-05-06			
Ärendet beräknas vara avslutat					
Aktbilaga	Datum	Vidtagen åtgärd eller inkommen handling ¹		Anmärkningar	
KA		Förrättningskarta		Antal blad	
		<input checked="" type="checkbox"/> Upprättad		1	
		<input type="checkbox"/> Inte upprättad			
		Beskrivning			
		<input type="checkbox"/> Fastighetsrättslig beskrivning i särskild aktbilaga (BE)			
		<input type="checkbox"/> Fastighetsrättslig beskrivning på förrättningskarta (KA)			
		<input type="checkbox"/> Teknisk beskrivning i särskild aktbilaga (BE)			
		<input type="checkbox"/> Teknisk beskrivning på förrättningskartan (KA)			
A	85-05-06	Ansökan			
B	85-11-18	Förordnande			
	85-11-11	Kallelse med delgivning till sammanträde 85-11-28			
E	85-11-28	Protokoll (PR1)			
F	87-02-03	Ansökan från vägförvaltningen			
G	87-02-09	Förordnande			
H	87-03-10	PM			
	87-03-11	PM med bilagor utskickade			
	87-04-09	PR, utlåtande och karta ut- skickade tillsammans med underrättelser om avslutande, med delgivning.			
	85-11-07	Skrivelse till länsstyrelsen			
	87-02-04	Skrivelse till länsstyrelsen			
ABI	87-04-09	Utlåtande			
		<input checked="" type="checkbox"/> Forts på tillägsblad			

¹ Protokoll bilägs som aktbilagor PR 1, PR 2 osv i kronologisk ordning

Underrättelse till byggnadsnämnden (BN)

<input type="checkbox"/> BN underrättad om förrättningen	Datum, sign	<input type="checkbox"/> Med BN:s företrädare	Datum, sign
<input type="checkbox"/> BN underrättad om sammanträdet den		Titel, namn:	
<input type="checkbox"/> BN underrättad om sammanträdet den		Resultat av samrådet med BN	
<input type="checkbox"/> BN underrättad om förrättningens avslutande	87-04-09 / KG	<input type="checkbox"/> Ingen erinran	<input type="checkbox"/> Uttalande se aktbilaga
<input checked="" type="checkbox"/> ANTECKNINGAR OM SAMRÅD (också datum och sign)		<input type="checkbox"/> Yttrande inhämtas	<input type="checkbox"/> BN:s synpunkter se nedan

Expeditioner från FBM	Exp datum, sign	Expeditioner från FBM	Exp datum, sign
<input type="checkbox"/> Akt till LSt/FRM inom 1 v		<input type="checkbox"/> Underrättelse till IM om likvid m m (27 § FBLK)	
<input type="checkbox"/> Akt till FRM efter 4 v		<input type="checkbox"/>	
<input type="checkbox"/> Akt till LSt/FRM, förrättn godk		<input type="checkbox"/>	
<input type="checkbox"/> Aktkopia till ÖLM f v b		Vid sammanläggning	
<input type="checkbox"/> Aktkopia till sakägaren		<input type="checkbox"/> Underrättelse till IM om ansökan ..	
<input type="checkbox"/>		<input type="checkbox"/> Begäran till IM om yttrande	
<input type="checkbox"/> Fastighetsbildningsbeslut till LSt inom 1 v (25 § FBLK)		Bifogade handlingar:	
<input type="checkbox"/> Tillståndsbeslut till LSt inom 1 v (25 § FBLK)		<input type="checkbox"/>	
<input type="checkbox"/> Begäran om reg till FRM		<input type="checkbox"/>	
<input type="checkbox"/> Akten bifogas		<input type="checkbox"/> Underrättelse till IM om f-beslut ..	
<input type="checkbox"/> Akten bifogas ej		<input type="checkbox"/> Underrättelse till IM om att sökt sml ej skall genomföras	
<input type="checkbox"/>			

FBM:s BESLUT OM
INSTÄLLANDE AV
FÖRRÄTTNINGEN

Ansökningen återkallad. Förrättningen inställes. Förrättningskostnaderna skall betalas av

Om Ni vill överklaga beslutet skall Ni skriva till fastighetsdomstolen i länet inom fyra veckor från denna dag.

(Datum)

(Förrättningslantmätare)

Beslutet godkännes. Jag/vi har inte överlåtit område som ansökningen avsåg. (Stryks om meningen inte gäller.)

(Sökande)

Kristianstads län

1988-02-03

Dnr. 11.251-912-87

Planeringsavdelningen

Rek + bevis

Per-Olof Rudolfsson
Postlåda 1075
280 72 KILLEBERG

Överklagande angående ändring i utlåtande för vägförening

Lantmätaren Mats Jansson framlade, efter att ha handlagt förrättning enligt 3 kap lagen om enskilda vägar avseende Hököns vägförenings väghållning, den 9 april 1987 utlåtande i ärendet. Enligt detta skulle bli en vägdel, som på förrättningskartan avgränsats med streckprickad linje, utgå ur vägföreningens väghållning när vissa angivna vägar byggts ut och övertagits av vägföreningen.

I nu angivna del har utlåtandet överklagats hos länsstyrelsen av Per-Olof Rudolfsson såsom ägare av fastigheten Hökön 1:79.

Sedan länsstyrelsens lantmäterienhet hörts har Per-Olof Rudolfsson inkommit med påminnelser.

Den vägdel som avses med överklagandet ingår i område som i en år 1984 fastställd byggnadsplan utlagts som industrimark. Sådan mark bör inte omfattas av vägföreningens fortsatta väghållning. Med notering att det av ett av fastighetsbildningsmyndigheten i Nordöstra Skånes lantmäteridistrikt den 20 november 1987 upprättat protokoll framgår att nyttjanderättskontrakt upprättats som ger Rudolfsson rätt att nyttja mark på fastigheten Hökön 1:85 för gång- och cykeltrafik finner länsstyrelsen att utlåtandet såvitt nu är i fråga är grundat och avslår Rudolfssons överklagande.

Överklagande till regeringen enligt bilaga.

Vid den slutliga handläggningen av detta ärende, i vilket förste länsassessorn Klas Magnusson beslutat och länsassessorn Anna-Lena Båth varit föredragande, har även deltagit bitr överlantmätaren Erik Henricson.

Klas Magnusson

Bosörkes
A. Vauborn

Anna-Lena Båth

Av vad som framgår av länsstyrelsens diariér har detta beslut/utlåtande intill denna dag inte överklagats. Kristianstad i länsstyrelsens planeringsavdelning den 25 maj 1988

Anna-Lena Emmert

Kopia till

Akten

Fastighetsbildningsmyndigheten i Broby lantmäteridistrikt,
Röingevägen 4, 280 60 BrobyFastighetsbildningsmyndigheten, specialenhet nr 1, Västra Vall-
gatan 40, 291 31 Kristianstad

Hököns vägförening, c/o Sune Johansson, Hökön, 280 72 Killeberg

Lantmäterienheten

Byggnadsnämnden i Osby kommun

HUR MAN ÖVERKLAGAR

Vill Ni överklaga länsstyrelsens beslut skall Ni göra på följande sätt.

Sänd en skrivelse med Ert överklagande till länsstyrelsen, adress 291 86 Kristianstad. Men skrivelsen skall ställas till regeringen/~~kammorrätten i Göteborg~~. Att Ert överklagande och övriga handlingar i ärendet överlämnas dit i förekommande fall svarar länsstyrelsen för.

I Ert överklagande skall Ni tala om varför Ni anser att länsstyrelsens beslut skall ändras och vilken ändring Ni vill ha. Skicka även med sådant som Ni anser har betydelse för ärendet.

Länsstyrelsen måste ha fått Ert överklagande inom den tid som nedan markerats med kryss. Annars kan överklagandet inte tas upp.

inom tre veckor från den dag då Ni fick del av beslutet

Det är viktigt att Ni talar om vilket beslut Ni överklagar, t ex genom att anteckna ärendets nummer och beslutsdagen.

Ni skall egenhändigt underteckna skrivelsen med Ert överklagande. Ange även Er postadress samt Ert telefonnummer och personnummer. Om Ni anlitar ombud kan istället ombudet underteckna skrivelsen; i så fall bör fullmakt sändas med.

Önskar Ni ytterligare upplysningar kan Ni vända Er till länsstyrelsen, tel 044-13 70 00.

1/5 SW

787

KARTA
 utvisande vägar inom
 HÖKÖNS VÄGFÖRBNING
 I Leshults sockna och kommun
 av Kristianstads län,
 upprättad vid vägförättning år 1968
D. Weber-Grönvall
 D. Weber-Grönvall
 Distriktslantmätare
 Skala 1:2000

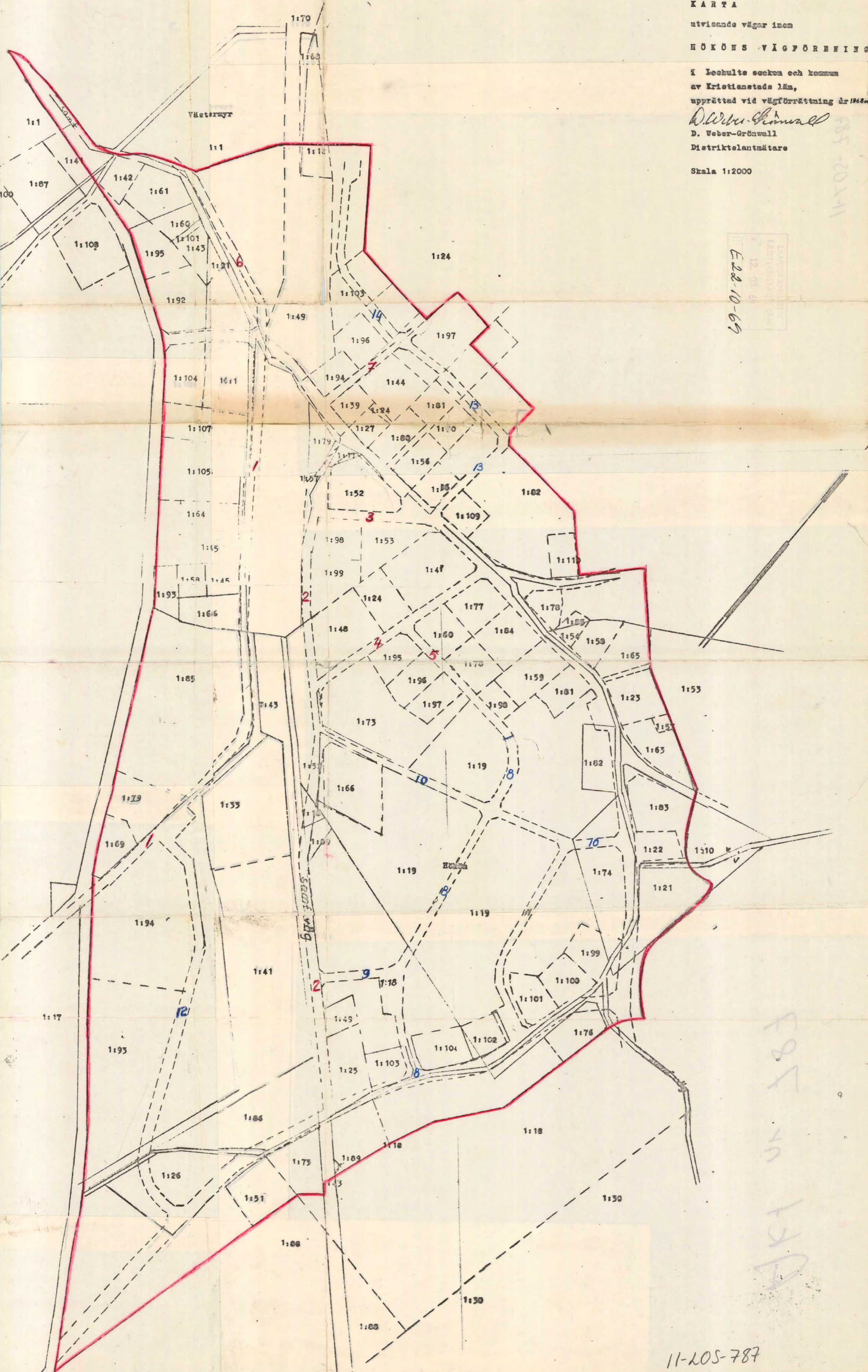

III
 F 22-10-69
 LANTMÄTARSTÄMPEL
 12 03 69

487
 1/5 SW
 1978

11-205-787

**Tillägg till akt i Arken**

2019-10-08

Ärendenummer

M191483

Handläggare

Bengt Andersson

Ärende	Registrering av befintlig gemensamhetsanläggning	
	Kommun: Osby	Län: Skåne
Akt som kompletteras	11-LOS-787.	
Registerbeteckning i FR	Osby Hökön ga:2	
Ändamål	Väg	
Beskrivning av gemensamhetsanläggningen i ursprungsakten	<u>Utlåtande</u> : Sidan 21, Bilaga F	



Akt nr:

11-LOS-787

AU\$11-LOS-787

E22-10-69

D.-Nr 36/68 L6

AD 80/70

RS 13/

Ämneskontor:

HANDLINGAR

angående förrättning enligt 3 kap. enskilda väglagen rörande vägar inom

H Ö K Ö N S

stationssamhälle

i Loshults socken, och kommun,

Kristianstads län;

upprättade år 19 68

av

D. Weber-Grönwall

Distriktslantmätare.

Akten består av 1 band handlingar

innehållande 23 numrerade sidor jämte

1 kart 9

787

Loshult

Dnr 36/68:L6

Protokoll över förrättning enligt 3 kap. enskilda väglagen rörande vägar inom Hököns stationssamhälle i Loshults socken och kommun av Kristianstads län.

1 §.

Hökön den 9 oktober 1968.

Ansökan och länsstyrelsens resolution, bilaga A, här utesluten.

Kungörelse bil. 1 och 2.

Kallelser, bil. 3.

Närvarande se kallelselistan, bil. 3, fullmakter bil. 4-12.

Kallelseförfarandet godkändes.

Jäv anfördes ej och biträde av gode män påyrkades ej.

2 §.

Genom förrättningen avses att ordna väghållningen å vägarna inom Hököns stationssamhälle. För samhället finns fastställd en byggnadsplan av år 1960 nr III: 853.

Genom samhället går gamla landsvägen samt väg till stationen och korta delar av vägarna till Fanhult och Tranetorp som alla äro under allmänt underhåll. Dessutom har en framställning gjorts till statens vägverk, om att få hela förbindelsen utmed östra sidan av järnvägen under allmänt underhåll och en tvärväg från denna väg upp till gamla landsvägen.

De vägar som skulle underhållas av en vägförening är vägen väster om järnvägen, vägen norr om den norra järnvägsövergången, två vägar mellan gamla landsvägen och stationsvägen med en stickväg från den östra samt en väg norr om landsvägen vid stationsområdet. Vägen till Ekön och Enön skall ej medtagas då vägsamfällighet för den vägen finns. Övriga byggnadsplanevägar äro ej utbyggda och det är ej aktuellt med att bygga dem, varför de ej skulle tagas med som föreningens vägar.

3 §.

Lantmätaren redogjorde för bestämmelserna i 76 § enskilda väglagen om fastigheternas delaktighet i väghållningen. Något skäl att frångå taxeringsvärdet ansågs ej föreligga.

Svenska Stålprensningsholaget medgav att även maskinvärdet fick medtagas för bolagets andel.

Statens järnvägar har frakter å vägarna för vilka andel bör påföras järnvägen. Till att biträda lantmätaren vid bestämmandet av vilka taxeringsvärden som skall medtagas utsågs en kommitté på fyra man. Valda blev Elon Johnsson, Adolf Svensson, Erik Palma och Otto Håkansson.

4 §.

Lantmätaren redogjorde för vägföreningens organisation och förvaltning. Då berörda ägare voro av den uppfattningen att en vägförening bör komma till stånd upptogs med delägarna frågan om stadgar och styrelse.

Stadgar enligt bilagda förslag antogs, bilaga B.

Till styrelse valdes för ett år Adolf Svensson och Erik Palm och för två år Otto Håkansson och Carl Nilsson.

Till styrelsesuppleanter valdes Allan Alberg och Per Erik Rudolfsson för ett år och Torsten Magnusson och Eskil Eskilsson för två år.

Till revisorer valdes Gunnar Johansson för ett år och Arnold Bengtsson för två år och till revisorsuppleanter Allan Nilsson för ett år och Ernst Strandberg för två år.

5 §.

Kallelse till nytt sammanträde skulle endast ske genom annons i Norra Skåne och Kristianstadsbladet.

Sammanträdet skulle hållas den 15 november 1968 kl. 13.00.

På tjänstens vägnar:

D. Weber-Grönwall

distriktslantmätare

Protokollet uppsatt den 18.10.1968.

6 §.

Hökön den 13 november 1968.

Närvarande:

Erik Palm

Adolf Svensson

Otto Håkansson

Karl Karlsson

Ivar Svensson och

Amandus Mattisson.

7 §.

Sedan föregående sammanträde hade kommittén sammanträtt. En andelslängd hade upprättats, som genomgicks.

För industrin, yrkesmässig trafikrörelse, järnvägen och skolan hade taxeringsvärden satts som svarar mot den mertrafik de förorsakar och som kallats trafiktillägg. Uppdelningen av taxeringsvärden har gjorts där endast del av fastigheten ligger inom föreningens område. I de fall taxeringsvärden ej finns har ett representativt sådant satts.

8 §.

Lantmätarens utredning enligt 79 § i enskilda väglagen föredrogs, bilaga C. Andelslängden godkändes och bilades, bilaga D.

En förteckning över vägarnas fastighetstillhörighet bilades, bilaga E.

9 §.

Lantmätaren föredrog förrättningsutlåtandet, bilaga F.

Utlåtandet, protokoll och karta skulle utställas hos den sammankallande i styrelsen Erik Palm och det finns tillgängligt hos honom från och med den 9 december 1968.

I utlåtandet finns upptaget besvärshänvisning. Besvärstiden räknas från den 9 december 1968.

Sammanträdet förklarades avslutat.

På tjänstens vägnar:

D. Weber-Grönwall

Distriktslantmätare

Protokollet uppsatt den 13.11.1968.

STADGAR

för Hököns vägförening i Loshults socken och kommun i Kristianstads län

1)

I. Vägföreningens benämning och ändamål.

§ 1.

Föreningens benämning är Hököns vägförening.
Föreningen skall — sedan ett jämlikt lagen den 3 september 1939 om enskilda vägar (EVL) den 13. 11. 1968 framlagt förrättningsutlåtande vunnit laga kraft — hava till ändamål att ombesörja och bekosta väghållningen i fråga om de vägar, vilka förklarats skola vara föreningens, samt att handhava de i föreningen ingående fastigheternas gemensamma angelägenheter i övrigt rörande dessa vägar. Vad nu sagts skall jämväl gälla sådan annan allmän plats än väg, som förklarats skola vara föreningens.

Väghållning omfattar byggande av väg, vägunderhåll och vinterväghållning (3 § första st. EVL).
Ej må föreningen utöva verksamhet, som är främmande för dess nu angivna ändamål, föreningen dock obehaget att ombesörja vägbelysning (71 § tredje st. EVL).

II. Medlemskap.

§ 2.

Medlem av vägföreningen är ägare till fastighet eller därmed i fråga om väghållningen jämställd egendom, som i sin helhet eller till någon del är belägen inom gränserna för vägföreningens område. Ägare av fastighet, som inom området omfattar allenast väg eller annat dylikt enligt 72 § EVL, är dock medlem av föreningen endast om fastigheten prövats skola delta i vägföreningens väghållning.

Den, som innehar fastighet med fideikommissrätt eller eljest utan vederlag besitter fastighet på grund av testamentariskt förordnande, skalt vid tillämpning av EVL anses såsom fastighetens ägare (5 § andra st. EVL).

I ägares ställe svarar den, som innehar fastighet på sådana villkor att han, där fastighetsskatt för fastigheten skall utgå, jämlikt kommunalskattelagen är skyldig erlägga dylik skatt (5 § tredje st. EVL).

III. Vägföreningens styrelse.

§ 3.

För föreningen skall finnas en styrelse med säte i Loshults kommun och bestående av ~~fem~~ ledamöter jämte ~~fyra~~ suppleanter.

En av styrelsens ledamöter utses av länsstyrelsen. Övriga ledamöter och suppleanter väljas av föreningen för en tid av två år, dock att då styrelseval första gången äger rum enligt dessa stadgar två styrelseledamöter och två suppleanter skola väljas för allenast ett år. Avgående styrelseledamot eller suppleant kan återväljas.

1) Utöver stadgar ha efter vissa paragrafer i desamma med fin stil intagits vissa upplysningar om innehållet i lagen om enskilda vägar i dess lydelse den 1 juli 1961, avsedda att tjäna som vägledning i föreningens verksamhet. Beträffande lagbestämmelser om vägförenings organisation och förvaltning, se även 88—92 §§ lagen om enskilda vägar.

Bländ styrelseledamöterna utse medlemmarna i föreningen ordförande. I övrigt konstituerar styrelsen sig själv.

Föreningens styrelse skall enligt EVL bestå av tre eller fem ledamöter, vilka skola vara här i riket bosatta. Styrelsen skall hava sitt säte inom den kommun, där föreningens område i sin helhet eller till största delen är beläget. Den av styrelsens ledamöter, som utses av länsstyrelsen, må av föreningen åtnjuta arvode med belopp, som, där överenskommelse ej kan träffas, bestämmes av länsstyrelsen; de övriga väljas av föreningen (88 § femte st. EVL).

Ändå att den tid, för vilken styrelseledamot blivit utsedd, ej gått till ända, må han skiljas från uppdraget genom beslut av föreningen. Styrelseledamot, utsedd av länsstyrelsen, må dock endast av densamma skiljas från sitt uppdrag (52 § andra st. 88 § åttonde st. EVL).

Har styrelseledamot avgått eller den tid, för vilken han blivit vald, gått till ända utan att anmälan om nytt val skett, och är styrelsen med kvarstående ledamöter ej beslutför, eller saknas eljest behörig styrelse, skall länsstyrelsen på yrkande av någon, vars rätt kan vara beroende av att styrelse finnes, förordna syssloman, att, intill dess efter inkommen anmälan om verkställt val förordnandet återkallas, antingen ensam eller jämte de styrelseledamöter, som må finnas, förvalta föreningens angelägenheter och företråda föreningen på sätt om styrelse finnes nedan stadgat. Syssloman njute av föreningen arvode, som bestämmes av länsstyrelsen (52 § fjärde st. EVL).

Anmälan om val av styrelse eller ändring i dess sammansättning skall ofördröjligen göras hos länsstyrelsen (52 § tredje st. EVL).

Då styrelse utsetts eller ändring i dess sammansättning skett samt då förordnande av syssloman ägt rum, skall på vägföreningens bekostnad underrättelse därom intagas i länskungörelserna (52 § femte st. EVL).

§ 4.

För att styrelsen skall vara beslutför erfordras att dess ordinarie ledamöter behörigen kallats till sammanträdet samt att minst tre närvarande ledamöter, ordinarie eller suppleanter, äro ense om beslutet.

Kallelse till styrelsesammanträde, vilken skall innehålla uppgift om förekommande ärenden, skall av ordföranden utfärdas minst sju dagar före sammanträdet. Ledamot som är förhindrad att närvara har att ofördröjligen befordra kallelsen vidare till suppleant. Utan hinder av vad sålunda stadgats skall styrelsesammanträde anses behörigen utlyst därest samtliga ordinarie ledamöter infunnit sig vid sammanträdet.

Ledamot eller suppleant som närvarit vid sammanträdet anses hava deltagit i där fattat beslut, såframt han icke anmält reservation mot beslutet.

Vid styrelsens sammanträden skall föras protokoll.

Såsom styrelsens beslut gätter, där ej annorlunda är i dessa stadgar bestämt, den mening, om vilken vid styrelsesammanträde de flesta röstande förena sig, men vid lika röstetal den mening, som biträdes av ordföranden vid sammanträdet (54 § tredje st. EVL).

Ledamot av styrelsen äger ej deltaga i behandling av fråga rörande avtal mellan honom och föreningen, ej heller angående avtal mellan föreningen och tredje man, där han i frågan äger ett väsentligt intresse, som kan vara stridande mot föreningens. Vad sålunda stadgats äger motsvarande tillämpning beträffande rättegång eller annan talan mot styrelseledamoteu eller tredje man (54 § fjärde st. EVL).

Ledamöter av styrelse för vägförening, vilka genom att överskrida sin befogenhet eller eljest uppsåtligen eller av vårdslöshet tillskynda föreningen skada svarar för skadan en för alla och alla för en; svarar ock på sätt nu nämnts för skada, som de genom överträdelse av bestämmelse i EVL eller i dessa stadgar tillskynda tredje man (55 § EVL).

§ 5.

Styrelsen skall tillse, att under dess förvaltning stående egendom är till betryggande belopp försäkrad samt att för föreningens kassaförvaltning finnes betryggande garantiförsäkring. Kontanta tillgångar skola, i den mån de icke omedelbart tagas i anspråk för utbetalningar, placeras på sätt som blivit godkänt vid ordinarie föreningssammanträde.

§ 6.

Styrelsen har att föra noggrann förteckning över medlemmarna i föreningen, upptagande för varje fastighet eller med fastighet här jämställd egendom jämväl dess andelstal i föreningen. Styrelsen skall dessutom tillse att förteckning finnes över de vägar och andra allmänna platser,

som förklarats skola vara föreningens. Vidare har styrelsen att till det årligen återkommande ordinarie sammanträdet med vägföreningen avgiva styrelseberättelse för det gångna verksamhetsåret, uppgöra förslag till åtgärder att utföras under följande verksamhetsår ävensom förslag till utgifts- och inkomststat och till debiteringslängd, utvisande det belopp, som skall uttaxeras, och vad därav belöper på varje medlem enligt det för densamma gällande andelstalet.

Bidragen uppbäres av styrelsen och skola, där vid ordinarie sammanträde icke annorlunda bestämmes, erläggas inom två månader efter ordinarie sammanträde på sätt styrelsen anvisar. Efter sagda tid skall styrelsen upprätta restlängd och omedelbart föranställa om indrivning av resterande bidrag jämte indrivningskostnad.

Ej må styrelsen upptaga lån för föreningen i annan ordning än som i 92 § andra stycket EVL stadgas.

Styrelsen äger att i enlighet med EVL, stadgarna och föreningens beslut, där detta ej är mot stadgarna eller mot lag stridande, ombesörja den gemensamma väghållningen och i övrigt förvalta föreningens angelägenheter. Styrelsen äger att i allt vad som rör den gemensamma väghållningen själv eller genom ombud ej mindre i förhållande till tredje man handla å föreningens vägnar än även inför domstolar och andra myndigheter företräda föreningen (54 § första st. EVL).

Vägförenings medlemmar skola årligen, var efter sitt andelstal, tillskjuta nödigt förlag samt, om förlaget ej föreslår till täckande av årets utgifter, fylla bristen.

Där vägförenings utgifter för vägbyggnad, för gäldande av ersättning enligt 75 § EVL eller för annat ändamål, som ej är att hänföra endast till vägunderhållet, vinterväghållningen eller förvaltningen under året, beräknas bliva så betydande att de skäligen böra fördelas å flera år, må föreningen efter länsstyrelsens medgivande för täckning av viss del av dessa utgifter upptaga lån att återgäldas genom årliga amorteringar under flera, högst tio, år enligt viss av länsstyrelsen godkänd plan (92 § EVL).

§ 7.

Det åligger styrelsen att över sin förvaltning föra noggranna räkenskaper, vilka skola avslutas per den 31 december årligen. Räkenskaperna skola hållas till revisorernas förfogande senast en månad därefter.

Styrelsen skall i god tid förbereda de ärenden, som skola förekomma vid föreningssammanträde. Styrelseberättelsen och övriga handlingar i förekommande ärenden skola minst sju dagar före föreningssammanträdet hållas tillgängliga å plats, som angives i kallelse till sammanträdet.

IV. Föreningssammanträden.

§ 8.

Föreningsmedlemmars rätt att besluta i vägföreningens angelägenheter utövas å sammanträde med föreningen. *Ordinarie sammanträde* skall årligen hållas senast under juni månad å tid och plats som styrelsen bestämmer. *Extra sammanträde* skall utlysas, då styrelsen eller revisorerna därtill finna anledning, ävensom då minst en femtedel av föreningens röstberättigade medlemmar i framställning till styrelsen för uppgivet ändamål påfordra sådant.

§ 9.

Vid röstning skall ordföranden anteckna det röstetal för vilken medlems avgivna röst gäller å vederbörandes röstsedel, där sådan förekommer. Eljest sker anteckning på annat kontrollerbart sätt, där ett sådant antecknande icke finnes vara utan betydelse.

Alla val ske med slutna sedlar. Vid sammanträdet kan dock genom enhälligt beslut bestämmas annan ordning för val.

Å föreningssammanträde må rösträtt för fastighet, som ingår i föreningen, utövas av den, som enligt 5 § EVL har att svara för fullgörande av fastighetens bidragsskyldighet, efter det andelstal, som efter ty i 76 § EVL sägs skall vara bestämmande för fastighetens delaktighet i väghållningsskyldigheten (88 § sjunde st. EVL).

Medlem, som icke gäldat förfallet bidrag, är förlustig sin rösträtt, intill dess betalningen fullgöres. Ej må någon utöva rösträtt för mer än en tiondel av medlemmarnas sammanlagda, å sammanträdet företrädda andelstal. Ej heller må någon själv genom ombud eller såsom ombud för annan deltaga i behandling av fråga rörande avtal mellan honom och föreningen eller angående avtal mellan denna och tredje man, där han i frå-

gan äger ett väsentligt intresse, som kan vara stridande mot föreningens. Vad sålunda stadgats äger motsvarande tillämpning beträffande rättegång eller annan talan mot honom eller tredje man (56 § första st. EVL).

Vid avgörande av fråga, som rör uteslutande sådan del av väghållningen, däri allenast vissa av de väghållningsskyldiga äro pliktiga att taga del, tillkommer endast dessa väghållningsskyldiga rösträtt (56 § andra st. EVL).

För beslut vid sammanträde erfordras, där ej i stadgarna finnes för visst fall annorledes bestämt, allenast enkel pluralitet i röstetal, beräknat på sätt ovan nämnts. Vid lika röstetal avgöres val genom lottning, i andra frågor gäller den mening, som biträdes av de flesta röstande, eller, om jämväl antalet röstande är lika, av ordföranden vid sammanträdet (56 § tredje st. EVL).

Menar medlem av vägförening, ätt beslut, som fattats å sammanträde, icke i behörig ordning tillkommit eller eljest strider mot lag eller författning eller mot stadgarna eller kränker hans rätt såsom medlem av föreningen, äger han hos länsstyrelsen föra talan mot beslutet genom besvär, som jämte det överklagande beslutet skola vara dit inkomna inom trettio dagar från beslutets dag. Försummas det, vare rätt till talan mot beslutet förlorad. Ändå att talan föres mot beslutet, gånge det i verkställighet, där ej länsstyrelsen annorlunda förordnar. Talan, som nu nämnts, må i fall, då rösträtt å sammanträde för fastigbet utövas av dess innehavare, föras ej mindre av denne än även av fastighetens ägare. Samma befogenhet tillkommer nyttjanderättshavare, som enligt avtal har att fullgöra ägares förpliktelser mot föreningen (88 § sista st. EVL).

Förmenar medlem av vägföreningen eller nyttjanderättshavare, som ovan omförmäles, att verkställd uttaxering eller fördelning å medlemmarna av uttaxerat belopp ej är med lag överensstämmande, äger han hos länsstyrelsen söka rättelse i den gjorda debiteringen genom besvär, som jämte styrkt avskrift av debiteringslängden skola vara dit inkomna inom trettio dagar efter det sammanträde, å vilket längden varit framlagd för granskning. Ändå att besvär sålunda anförts, skall å tid, som av föreningens styrelse bestämts, uttaxerat bidrag inbetalas, vid äventyr att, där ej länsstyrelsen annorlunda förordnar, beloppet må utsökas i enahanda ordning som om betalningsskyldig vore genom lagakraftägande dom ålagd (89 § andra st. EVL).

§ 10.

Kallelse till sammanträde med föreningen utfärdas av styrelsen. Kallelse, vilken skall innehålla uppgift om förekommande ärenden, skall ske genom annons i en ortstidning.

Andra förekommande meddelanden bringas genom styrelsens försorg till medlemmars kännedom genom personliga meddelande.

Underlåter styrelsen att i föreskriven ordning kalla medlemmarna till ordinarie sammanträde, eller har styrelsen ej senast två veckor efter påfordran, som i § 8 i dessa stadgar sägs, utlyst extra sammanträde att hållas så snart det med iakttagande av föreskriven kallelsetid kan ske, eller finnes ej behörigen utsedd styrelse, då skall kallelse, som utfärdas av minst en femtedel av medlemmarna, äga samma giltighet som kallelse av styrelsen (57 § EVL).

§ 11.

Vid ordinarie föreningssammanträde skola följande ärenden förekomma:

1. Val av ordförande för sammanträdet.
2. Val av två justeringsmän.
3. Styrelseberättelsen för det gångna verksamhetsåret.
4. Revisionsberättelsen jämte frågan om ansvarsfrihet för styrelsen.
5. Inkomna ärenden och motioner.
6. Granskning av styrelsens förslag till åtgärder att utföras eller påbörjas under arbetsåret.
7. Beslut om arvode till nästkommande års styrelse och revisorer.
8. Granskning av styrelsens förslag till utgifts- och inkomststat och till debiteringslängd.
9. Val av styrelseledamöter och suppleanter samt utseende av styrelseordförande.
10. Val av revisor och suppleant.
11. Vad styrelsen eljest vill hänskjuta till sammanträdet.
12. Bestämmande av tid och plats för protokollsjustering och för protokollets tillgänglighållande för medlemmarna.

- 11 -

§ 12.

Motioner skola för att kunna upptagas till behandling vid ordinarie sammanträde vara styrelsen till handa senast 31 mars. På yrkande av medlemmar med ett sammanlagt röstetal, som överstiger hälften av föreningens hela röstetal, må dock jämväl senare väckt fråga upptagas till behandling vid sammanträdet.

§ 13.

Justering av sammanträdesprotokollet verkställs senast tolv dagar efter sammanträdet å tid och plats, som ordföranden bestämmer och vid sammanträdet tillkännagiver. Därvid underskrives protokollet, med anteckning om justering av ordföranden och justeringsmännen.

Över beslut, som å sammanträde fattas, skall genom styrelsens försorg föras protokoll, vilket senast fjorton dagar efter sammanträdet skall vara för föreningsmedlemmarna tillgängligt (56 § fjärde st. EVL).

V. Revision.

§ 14.

För granskning av styrelsens åtgärder och räkenskaper skola å ordinarie sammanträde utses revisorer jämte suppleanter för dessa. Första gången val äger rum väljas två revisorer med två suppleanter, av vilka en revisor och en suppleant väljas för ett år, de övriga för två år; därefter väljas årligen en revisor och en suppleant för två år. Avgående revisor och suppleant kan omväljas.

Revisionen skall vara verkställd senast tre veckor före ordinarie sammanträde.

Revisionsberättelsen skall under minst sju dagar före det ordinarie sammanträdet av ordföranden hållas tillgänglig för medlemmarna å plats som angives i kallelse till sammanträdet.

VI. Ändring av stadgarna.

§ 15.

Ändring av dessa stadgar skall för att bli gällande antagas vid två på varandra följande sammanträden, varav minst ett ordinarie, samt därefter fastställas av länsstyrelsen.

Sådan ändring av dessa stadgar, som föranledes av beslut jämlikt 85 § EVL, skall dock bli gällande sedan ändringen antagits vid endast ett föreningssammanträde och därefter fastställts av länsstyrelsen.

Innan stadgarna första gången fastställts av länsstyrelsen, blir stadgeförslag eller ändring i tidigare antaget sådant gällande, sedan det antagits vid ett sammanträde och därefter fastställts av länsstyrelsen (se 88 § EVL).

Att förestående stadgar för Hököns vägförening antagits vid sammanträde med vägintressenterna den 9 oktober 1968 betygar.

På tjänstens vägnar:

D. Weber-Grönwall

Förrättningsman.

U t r e d n i n g enligt 79 § lagen om enskilda vägar rörande bildande av vägförening för Hököns stationssamhälle i Loshults socken och kommun av Kristianstads län.

För Hököns stationssamhälle gäller byggnadsplan fastställd år 1960, nr III: 853.

Mittills har väghållningen skett genom kommunens försorg. Kommunen anser att väghållningen bör handhas av en vägförening. Statsbidrag erhålles ej för närvarande, men torde kunna erhållas.

Vägföreningens bildande synes därför vara en lämplig åtgärd.

Avgränsning av vägföreningens område.

Det synes vara lämpligt att vägföreningens område omfattar byggnadsplanområdet, med den utvidgning som upptagits i en ännu ej fastställd byggnadsplaneändring.

Vägar som bör omfattas av vägföreningens väghållning.

I samråd med en utsedd kommitté har följande vägar föreslagits skola intagas i föreningens väghållning. Vägarne återfinnes på förrättningskartan.

Befintliga vägar:

Väg 1 Från gamla landsvägen sydväst om stationsområdet till nya landsvägen, ca 550 m.

Väg 2 Från allmänna landsvägen vid Hököns station västerut utmed järnvägen till gamla landsvägen, ca 500 m.

Väg 3 Från Hököns station till gamla landsvägen, ca 100 m.

Väg 4 Från väg 2 söder om Hököns station norrut till gamla landsvägen ca 170 m.

Väg 5 Från väg 4 österut ca 100 m.

Väg 6 Från gamla landsvägen vid norra järnvägsövergången till nya landsvägen, ca 350 m.

Väg 7 Från gamla landsvägen norr om stationen norrut, ca 130 m.

Planvägar ej utbyggda.

Väg 8 Fortsättning av väg 5 söderut till gamla landsvägen, ca 370 m.

Väg 9 Väg mellan väg 2 och väg 8, ca 70 m.

Väg 10 Från väg 2 österut till gamla landsvägen, ca 290 m.

Väg 11 Från väg 10 söderut till gamla landsvägen, ca 200 m.

Väg 12 Från väg 1 söderut till gamla landsvägen, ca 390 m.

Väg 13 Från väg 7 till gamla landsvägen, ca 250 m.

Väg 14 Från väg 7 västerut, ca 190 m.

Ovan nämnda utbyggda vägar bör övertagas av vägföreningen så snart förrättningsutlåtandet vunnit laga kraft.

Vägarnas beskaffenhet.

Vägarna skola underhållas i befintligt skick och iståndsättas till den standard som erfordras för erhållande av statsbidrag.

Planerade och ej utbyggda vägar skola övertagas när de av kommunen utbyggs till ovannämnda standard.

Bredd och hårdgöring.

Vägarna skola ha en hårdgjord bredd av minst 3,5 m och med erforderliga mötesplatser och vändplatser. Vägarna nr 1,2,3 och 4 böra permanentbeläggas med oljegrus eller asfalt.

Parkeringsplatser.

Å de ställen parkeringsutrymmen förutsatts i byggnadsplanen skall de efter plangenomförandet och utbyggnaden övertagas och underhållas av vägföreningen.

Parker och planteringar.

Såsom park och grönområden upptagna områden inom byggnadsplanen skall övertagas och underhållas av vägföreningen när alla angränsande vägar utbyggs.

Fördelning av vägunderhållet.

Fördelning av vägunderhållet skall enligt 76 § enskilda väglagen ske efter fastigheternas senast fastställda taxeringsvärde.

För industrin, yrkesmässig trafikrörelse, järnvägen och skolan skall enl. 76 § 3 st. enskilda väglagen högre andelstal fastställas att gälla för vägunderhållet.

Kristianstad den 13 nov. 1968

På tjänstens vägnar:

D. Weber-Grönwall

Distriktslantmätare

Bilaga D.

Delaktighetslängd för väghållningen inom Hököns stationssamhälle.

Fastighet	Ägare	Adress	Taxeringsvärde		Andel o/oo	Anm
			Kr	Summa		
Fjärkulla 1:66 } Hökön 1:33, 1:44 } " 1:69 } " 1:74 } " 1:85 } " 1:94 }	Olofströms AB	Olofström	44500			
	"	"	35000			
	"	"	297000			
	"	"	400000			
Trafiktillägg Hökön 1:93	"	"	4500	781000	188	
Fjärkulla 1:17 } " 1:52 } " 1:53 } " 1:103 } " 16:1 } " 1:110 }	Loshults kommun	Killeberg	12000			
	"	"				
	"	"	44000			
	"	"	9000			
	"	"	26900			
Hökön 1:47 Trafiktillägg Hökön 1:60	"	"	42000 40000 2800	176700	42	
Fjärkulla 1:49 } " 1:50 } " 1:51 }	Statens Järnvägar	Växjö	30000			
	"	"				
	"	"				
Trafiktillägg			100000	130000	31	
Hökön 1:19 " 1:73 " 1:84 " 1:95 " 1:97 " 1:101 " 1:102	Stiftelsen Loshultsboost. Killeberg		16000 7200 154900 58700 3500 5000 4500	249300	60	
Fjärkulla 1:27 " 1:94 " 1:101	Per Erik Rudolfsson	Hökön	20000 15900 20000			
Trafiktillägg Hökön 1:18 " 1:48 " 1:104	"	"	280000 16500 9000 5000	366400	88	
Fjärkulla 1:81 Trafiktillägg Fjärkulla 1:97 " 1:111	Rise Urban Olsson	Fjärkulla Box 88, Hökön	44400 150000 6400 4000	204800	49	
Fjärkulla 1:99 Trafiktillägg Hökön 1:66	Carl Nilsson	Box 13, Hökön	45000 600000 10000	655000	158	
Fjärkulla 1:86 Hökön 1:54 " 1:58 " 1:81	Amandus Mattisson	" " " "	8400 30000 30000 1200	69600	16	
Hökön 1:86 Trafiktillägg	Otto Håkansson	"	41000 200000	241000	58	
Fjärkulla 1:41 } " 1:42 }	Hilda Lindkvist	Box 42 Hökön	15100	15100	4	

Fjämkulla	1:16	Sven Gustav Holm	Fjämkulla 1,	Hökön	12000	12000	3
"	1:24	Erik Ohlsson	"	"	12300	12300	3
"	1:39	Inga Gunvor Rudolfsson	Box 100	"	61300	61300	15
"	1:43}	Helga Sabina Strid	Fjämkulla 1,	"	14000	14000	3
"	1:91}	"	"	"			
"	1:44	Paulus Nilsson-Paulsson	"	"	20000	20000	5
"	1:45}	Axel Stjernkvist	Djörnöen Box 34	"	38000	38000	9
"	1:58}	"	"	"			
"	1:56	Hans Ove Allan Ahlberg	"	71,"	62700	62700	15
"	1:64}	Nils Gunnar Johansson	"	1,"	34000	34000	8
"	1:65}	"	"	"			
"	1:78	Filadelfia förs. i Osby	Osby		12600	12600	3
"	1:79	Carl Valfrid Strid	Fjämkulla 1,	"	20000	20000	5
"	1:80	Per Sigurd Skoug	"	"	59800	59800	14
"	1:82	Peter Arnold Bengtsson	Box 8,	"	10000	10000	2
"	1:87	Uno W. Lindqvist	"	" 28,"	30000	30000	7
"	1:90	Alice Håkansson	"	1	27000	27000	6
"	1:92	Maj-Britt Bengtsson	"	"	25300	25300	6
"	1:93	Kurt Allan Nilsson	"	75 "	35900	35900	9
"	1:95	Edith V. Magnusson	"	" 63 "	50000	50000	12
"	1:96	Anders Abrahamsson	"	" 6 "	25000	25000	6
"	1:98	Ethel Nilsson	"	"	60000	60000	14
"	1:105	Hjalmar Jacobsson	Pressaregat. 15	Olofström	5000	5000	1
"	1:107	Sven Edvard Håkansson	Box 78,"	"	30000	30000	7
"	1:109	Ernst Strandberg	"	" 8,"	43000	43000	10
Hökön av	1:18	Torsten Magnusson	Villa Haga	"	15000		
"	1:63	"	" "	"	15000	30000	7
"	1:21	Ingrid Bengtsson	"	" 39 "	38000	38000	9
"	1:22	Valdus Persson	c/o Olof Melin	"	1000	1000	1
"	1:23}	AB Gotthard Nilsson	Älmhult	"	30000	30000	7
"	1:57}	"	"	"			
"	1:24	Bengt RStjernkvist	Hökön 1,	Hökön	24000	24000	6
"	1:25	Sven Carlsson	"	"	45000	45000	11
"	1:26	Martin Eriksson	Box 67,	"	13100	13100	3
"	1:49	Karl Karlsson	"	61,"	15000	15000	4
"	1:51	Ivar Svensson	Hökön 1,	"	13000	13000	3
"	1:52	Franz Herman Reinhard	Döring	"	8000	8000	2
"	1:53	Eskil Eskilsson	Ekön,	"	2800		
Ekön	1:10	"	"	"	34000	36800	9
Hökön	1:59	Elof Alb. Nilsson	Box 80,	"	27000	27000	7

Hökön av	1:65	Annie Hoppstadius och						
"	"	1:65	Alma Elida Mattisson	Box 70,	Hökön	1700	: 1700	1
"	"	1:75	Hilda Mgnusson	" 48,	"	27000	27000	7
"	"	1:76	Adolf Ernst V.Svensson	" 87,	"	22500		
"	"	1:99	"			<u>3500</u>	26000	6
"	"	1:77	Tage Gösta F.Winqvist	" 77,	"	47000	47000	11
"	"	1:78	Nils Erik Palm	Hökön 1,	"	30000	30000	7
"	"	1:79	Sven Aug. Pettersson	"	"	22600	22600	5
"	"	1:82	Harald G. Månsson	"	"	20000	20000	5
"	"	1:83	Fridolf Gunnar Folke Andersson	Loshult	"	65000	65000	16
"	"	1:96	Hans Erik Stjernkvist		"	3600	3600	1
"	"	1:98	Elof Albert Nilsson	Box 80,	"	2500	2500	1
"	"	1:100	Judit Kristiana Svens- son	" 87,	"	50000	50000	12
"	"	1:103	Thord Nilsson		"	4500	4500	1
Fjärkulla	1:60	Carl Magnus Carleson och	" 104		"	2000	2000	1
"	"	1:61	Emil Gren	Hälleskåran 59, Hägersten				

Summa 4153100 1000

Kristianstad den 13 nov. 1968.

På tjänstens vägnar:

D. Weber-Grönwall
Distriktslantmätare

U t l å t a n d e avgivet vid förrättning enligt 3 kap. enskilda väglagen för bildande av vägförening inom Hököns stationssamhälle i Loshults socken och kommun av Kristianstads län.

1. För väghållningen av enskilda vägar inom Hököns stationssamhälle skall bildas en vägförening benämnd Hököns vägförening.
2. Vägföreningens område skall utgöras av det område som på förrättningskartan inramats med röd färg. Området omfattar dels hela det område för vilket byggnadsplan fastställdes den 23 maj 1960 och dels det område som upptagits i ett förslag till utökning av byggnadsplanområdet.
3. I vägföreningen skall ingå de fastigheter som upptagits i den bilagda förteckningen med taxeringsvärden eller provisoriska taxeringsvärden. För fastigheter med väsentlig del belägen utanför vägföreningens område reduceras taxeringsvärdet. För trafikrörelse, industri och skola har åsatts särskilt trafiktillägg.
4. Vägföreningen skall ombesörja och bekosta sommar- och vinterunderhållet för följande på förrättningskartan angivna vägar, vägarna 1 - 7. Övriga å byggnadsplanen upptagna vägar, vägarna 8 - 14, skola byggas av kommunen och övertagas som föreningens vägar efter hand som utbyggnaden sker.
5. Vägarna skola ha en hårdgjord bredd av minst 3,5 meter med erforderliga mötesplatser och deras standard skall vara sådan som erfordras för statsbidrags erhållande.
6. Stoppliktskyltar skall uppsättas vid utfarterna på stora landsvägen. Inom vägföreningens område skall å alla vägarna gälla den hastighetsbegränsning som gäller för tätbebyggelse.
7. Grind eller led över väg får ej finnas.
8. Rätt att taga vägmateriel enligt 13 § enskilda väglagen erfordras.
9. Förrättningskostnaderna betalas av Loshults kommun.
10. Underställning av utlåtandet enligt 81 § 1 stycket i enskilda väglagen skall ej ske.
11. Besvär över förrättningen skall inlämnas till länsstyrelsen inom

trettio dagar från det utlåtandet framlagts hos Erik Palm i
Hölcön den 19.12 1968.

Kristianstad den 13. 11. 1968.

På tjänstens vägnar:

D. Weber-Grönwall

Distriktslantmätare

Bestyrkes å tjänstens vägnar

A. Sörheim

LÄNSSTYRELSEN

Kristianstads län

Landskansliet

BESLUT

9.3.1970

IIIE22-7-69

Avskr.
Akten
Överlantmätaren
Dt.lantm. i Kristianstads dt.
Vf
Byggnadsn. i Loshults kom.
Sven Henriksson,
280 71 HÖKÖN
Harry Williamsson,
280 71 HÖKÖN

Hököns vägförening
o/o Erik Palm
Hökön 1
280 71 HÖKÖN

DAV AD 80/70
Ink. 1 2 MRS 1970
Länslantmäterikontoret
KRISTIANSTAD

Fastställande av stadgar m.m.

Efter länsstyrelsens förordnande 14.4.1967 påbörjade distriktlantmätaren D. Weber-Grönwall, Kristianstad, 9.10.1968 förrättning enligt 3 kap. lagen om enskilda vägar rörande vägar inom Hököns stationssamhälle i Loshults kommun, därvid bl.a. utsågs ledamöter i styrelsen för den blivande vägföreningen samt antogs stadgar för densamma. Vid sammanträde 13.11.1968 framlade förrättningsmannen utlåtande rörande vid förrättningen uppkomna frågor. I utlåtandet angav förrättningsmannen bl.a. att för ombesörjandet av väghållningen inom Hököns stationssamhälle skulle bildas en vägförening, benämnd Hököns vägförening, samt meddelade närmare grunder rörande vägföreningens omfattning.

Sedan nämnda utlåtande numera vunnit laga kraft, har förrättningshandlingarna tillställts länsstyrelsen för på denna jämlikt lagen om enskilda vägar ankommande åtgärder.

Med stöd av 88 § lagen om enskilda vägar fastställer länsstyrelsen de för vägföreningen antagna stadgarna.

Därjämte förordnar länsstyrelsen stationsföreståndaren Sven Henriksson, Hökön, att vara ledamot av styrelsen för Hököns vägförening samt vägverksarbetaren Harry Williamsson, Hökön, att vara suppleant för Henriksson i hans nämnda egenskap.

Besvär över detta beslut må anföras hos Konungen. Besvåren skall vara inkomna till kommunikationsdepartementet inom tre veckor från delfäendet av beslutet; dock är besvärstiden för menighet fem veckor.

På länsstyrelsens vägnar

G. Lundborg

Lennart Johansson
Bestyrkes på tjänstens vägnar

GA



Samhällsbyggnad
Ylva Kronblad
0479 - 52 81 75
Fritidsutvecklare

Beslutsinstans: Samhällsbyggnadsnämnden

Föreningsstöd 2024

Dnr. SBN-2024-00143 8.0.5

Förslag till beslut

Samhällsbyggnadsförvaltningen föreslår Samhällsbyggnadsnämnden att besluta:

- att inte betala ut budgeterat investeringsstöd inom föreningsstödet för 2024
- att minska föreningsstödet för 2024 med 400 tkr avseende stöd till samlingslokaler med följande fördelning _____
- att ge förvaltningen i uppdrag att se över föreningsstödet inför 2025

Beslutsmotivering

Föreningsstöden bör trots dess stora betydelse för föreningslivet ses över på grund av aktuella besparingskrav.

Sammanfattning av ärendet

Utifrån de besparingskrav som Kultur och Fritidsenheten har i budget 2024 behöver nivån på föreningsstöden justeras.

Föreningsstöd är viktiga för föreningslivet då de främjar ett aktivt och självständigt föreningsliv och civilsamhälle. Med utgångspunkt i detta bör en översyn genomföras av föreningsstödet inför budget 2025. Särskild hänsyn bör tas till hur en eventuell minskningen påverkar de prioriterade målgrupperna barn och unga, personer med funktionsnedsättning samt personer över 65 år.

Samhällsbyggnadsförvaltningen föreslår samhällsbyggnadsnämnden att inte betala ut investeringsstödet på 230 tkr för 2024 och att sänka stödet till samlingslokaler med 400 tkr. Detta skulle ge en besparing med 630 tkr för 2024.

Barnrättsprövning

Föreningsstöd är viktigt för alla föreningar och då även föreningar med barn- och ungdomsverksamhet.

Beskrivning av ärendet

Investeringsstöd

Investeringsstöd kan sökas för nybyggnation, förbättrings- och reparationsarbete eller för större underhållsarbeten för anläggningar som ägs av föreningen eller som föreningen driver eller hyr på lång sikt och där investeringen kan ses som lös egendom. I undantagsfall kan föreningar få stöd för inköp av utrustning. Föreningar med verksamheter för barn och unga prioriteras liksom arbeten inom kulturarv och tillgänglighetsanpassning.

Vid prioritering av minskning av föreningsstöd föreslår Kultur och Fritid att investeringsstödet till föreningar med 230 tkr inte betalas ut under 2024.

Stöd till samlingslokaler

Stöd till samlingslokaler ges till föreningar som driver föreningsägda samlingslokaler som hålls öppna och tillgängliga för andra föreningar, allmänhet och civilsamhället. Samlingslokaler som finns tillgängliga för boende i de mindre orterna och på landsbygden prioriteras samt lokaler som bidrar till ett brett kulturliv och sociala mötesplatser. Syftet är att stötta ett aktivt föreningsliv, levande bygd och lokala sociala mötesplatser.

Samhällsbyggnadsförvaltningen föreslår att stöd till samlingslokaler minskas med 400 tkr under 2024. Detta innebär en minskning med 22,9 procent av samlings-lokalstödet som har en budget på totalt 1 750 tkr för 2024.

En minskning av stöd till samlingslokaler kan få en negativ påverkan på mötesplatserna samt de verksamheter som bedrivs i lokalerna. Det kommer troligtvis påverka tillgängligheten för andra föreningar, allmänhet, civilsamhället samt kulturutbudet. Hur de enskilda mötesplatserna kommer påverkas går ej att förutse och en särskild bedömning bör göras i varje enskilt fall.

Följande föreningar har sökt stöd till samlingslokaler ett år i förväg (2023). Föreningarna får då ett preliminärt besked. Formellt beslut tas året efter om det finns finansiellt utrymme.

Preliminärt besked inför 2024:

• Byggnadsföreningen Borgen UPA	1 394 tkr
• Ekeröds byalag	7 tkr
• Lönsboda Folkets hus & Parkförening	277 tkr
• OK Gyng	7 tkr
• Nybygdens Byalag	7 tkr
• Kylens Bygdegårdsförening	7 tkr
• Sydöstra Örkeneds byalag	10 tkr
• Vesl junga Bygdegårdsförening	7 tkr
• Visseltofta Hembygdsförening	20 tkr
• Örkeneds Norra Bygdegårdsförening	7 tkr
• Örkeneds JUF:s Bygdegårdsförening	7 tkr



Totalt:

1 750 tkr

Översikt budget avseende föreningsstöd för 2024

Stöd till samlingslokaler	1 750 tkr
Drift- och hyresstöd	2 300 tkr
Lokalt aktivitetsstöd	845 tkr
Kultur- och fritidsverksamhetsstöd	565 tkr
Kultur- och fritidsverksamhetsstöd lika möjligheter	40 tkr
Studieorganisationsbidrag	420 tkr

Beslutsunderlag

Beslut §13 Kommunfullmäktige 2017-02-13

Riktlinjer för stöd till föreningar och civilsamhället i Osby kommun, Barn- och utbildningsnämnden beslutad 2020-10-20

Tjänsteskrivelse 2024-03-14 Föreningsstöd 2024

Beslutet ska skickas till

Samhällsbyggnadsförvaltningen

Förvaltningschef

Fritidsutvecklare

Controller

Berörda föreningar

Chef

Titel

Ylva Kronblad

Fritidsutvecklare

Kommunfullmäktige**§ 13****Föreningsstöd och taxor för uthyrning av lokaler och anläggningar 2017**

Dnr KS/2016:259 805

Kommunfullmäktiges beslut

- Riktlinjer för stöd till föreningar och civilsamhället i Osby kommun, daterade den 29 november 2016, godkänns och antas.
- Riktlinjer för uthyrning/utlåning av lokaler och anläggningar till föreningar, daterade den 29 november 2016, godkänns och antas.
- Taxor för kultur- och fritidsanläggningar och lokaler 2017, daterade den 20 december 2016, godkänns och antas.

Sammanfattning av ärendet

Kultur och fritid har genomfört en översyn av stöd till föreningar och tagit fram nya riktlinjer för fördelning av stöd samt nya riktlinjer för uthyrning av lokaler och anläggningar för 2017. Riktlinjerna är utformade för att bidra till långsiktiga och övergripande målsättningar för hela Osby kommun.

Beslutsunderlag

Kommunstyrelsens beslut den 25 januari 2017, § 8.

Kommunstyrelsens samhällsbyggnadsutskotts beslut den 19 januari 2017, § 6.

Tjänsteskrivelse "Föreningsstöd och taxor kultur och fritid 2017", daterad den 21 december 2016, från tf. samhällsbyggnadschef Arne Bertilsson och kultur- och fritidschef Reia Sofiadotter Collberg.

Riktlinjer för uthyrning/utlåning av lokaler och anläggningar till föreningar den 29 november 2016.

Ekonomisk beräkning inför nytt bidragssystem 2017, daterad den 20 december 2016.

Taxor för kultur och fritids anläggningar och lokaler 2017, daterad den 20 december 2016.

Inskickade kommentarer och synpunkter via mail eller post i samband med översynen av föreningsstöd, daterad den 20 december 2016.

Tjänsteskrivelse "Översyn av föreningsstöd till kultur och fritidsföreningar", daterad den 29 november 2016, från tf. samhällsbyggnadschef Arne Bertilsson och kultur- och fritidschef Reia Sofiadotter Collberg.

Kommunfullmäktige

Utredning av föreningsstöd, nulägesbeskrivning och bakgrund, daterad den 29 november 2016.

Beslutet skickas till

Samhällsbyggnadsförvaltningen
Tf. förvaltningschef, Arne Bertilsson
Kultur- och fritidschef, Reia Sofiadotter Collberg

Justerandes sign



Expedierat



Utdragsbestyrkande



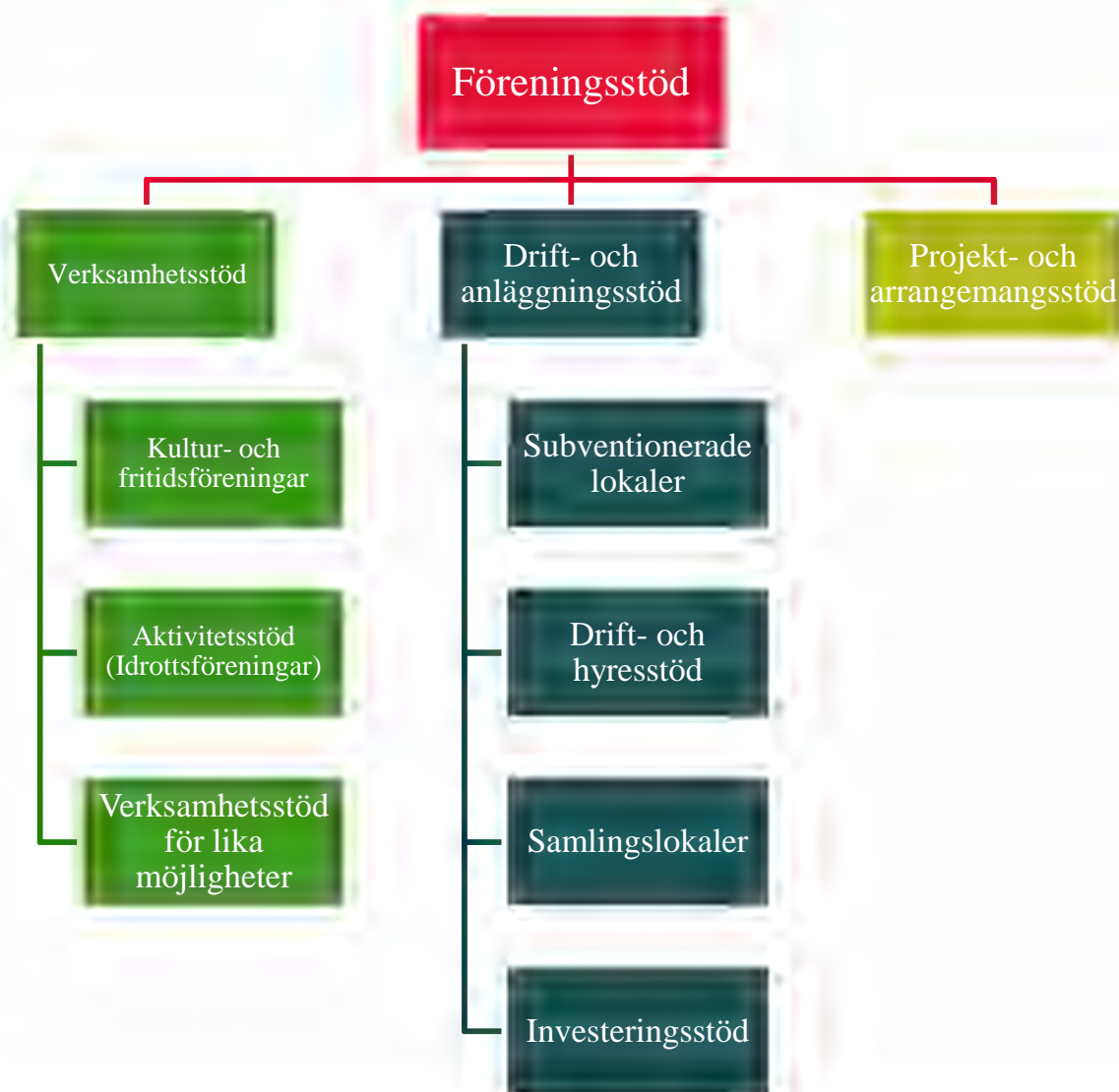

Övergripande fördelningskriterier

Som grund för bedömning utgår kultur och fritid från ett antal fastställda fördelningskriterier som pekar ut prioriterade målgrupper och verksamheter.

- Ett brett utbud av kultur- och fritidsaktiviteter i olika delar av kommunen.
- Barn och unga mellan 5-25 år inom fritidsverksamhet och mellan 0-25 år inom kulturverksamhet.
- Personer över 65 år.
- Personer med funktionsvariationer och tillgänglighetsarbete.
- Ett variationsrikt utbud av kulturverksamheter i form av kulturupplevelser, bildning och kreativt skapande.
- Samarbete mellan föreningar och inom den ideella sektorn.
- Jämställdhetsarbete.
- Aktivt arbete med rekrytering och inkludering eller arbete för att nå en bred publik.
- Verksamhet som skapar möten mellan generationer och mellan människor med olika bakgrund och erfarenheter.
- Verksamheter som arbetar mot kränkning och mobbning.
- Ökad delaktighet för unga 13-25 år.
- Bevarande och tillgängliggörande av kulturarv och kulturhistoria.
- En ekologisk hållbar utveckling i Osby kommun.
- Särskilda prioriteringar som följer nationella och regionala satsningar och aktuell samhällsutveckling.

Innehåll

1	Riktlinjer för stöd till föreningar och civilsamhället i Osby kommun	4
1.1	Övergripande fördelningskriterier	4
1.2	Allmänna villkor	5
1.3	Ansökningsdatum och utbetalning.....	5
1.4	Insyn och granskning	6
2	Verksamhetsstöd.....	7
A.	Aktivitetsstöd för verksamhet för barn och unga och/eller personer med funktionsvariationer	7
B	Verksamhetsstöd för kultur- och fritidsföreningar.....	8
C	Verksamhetsstöd för lika möjligheter	8
3	Stöd till lokaler och anläggningar	9
A.	Subventionerade lokaler och anläggningar	9
B	Drift- och hyresstöd	9
C	Stöd till samlingslokaler	10
D	Investeringsstöd	11
4	Projekt och arrangemangsstöd.....	12
	Projekt och arrangemangsstöd	12

1 Inledning

Osby kommun ger olika former av stöd med syfte att skapa förutsättningar för ett starkt och självständigt föreningsliv och civilsamhälle i hela kommunen. Osby kommun vill genom stödet skapa förutsättningar för föreningslivet att driva och utveckla förebyggande, kreativa och sociala verksamheter av god kvalitet som ökar kommuninvånarens möjligheter till kultur och fritid på egna villkor.

Stödet till föreningar och civilsamhället är uppdelat i verksamhetsstöd, stöd till lokaler och anläggningar och projekt- och arrangemangsstöd.

1.1 Övergripande fördelningskriterier

Som grund för bedömning av stöd utgår Kultur och fritidsförvaltningen särskilt från ett antal övergripande fördelningskriterier. För de olika stödformerna finns utöver de övergripande fördelningskriterierna särskilda kriterier och prioriteringar. Fördelningskriterierna utgår från hur föreningar arbetar med eller bidrar till:

- Ett brett utbud av kultur- och fritidsaktiviteter i olika delar av kommunen.
- Barn och unga mellan 5-25 år inom fritidsverksamhet och barn och unga mellan 0-25 år inom kulturverksamhet.
- Personer över 65 år.
- Personer med funktionsvariationer och tillgänglighetsarbete.
- Ett variationsrikt utbud av kulturverksamheter i form av kulturupplevelser, bildning och kreativt skapande.
- Samarbete mellan föreningar och inom den ideella sektorn.
- Jämställdhetsarbetet.
- Aktivt arbete med rekrytering och inkludering eller arbete för att nå en bred publik.
- Verksamhet som skapar möten mellan generationer och mellan människor med olika bakgrund och erfarenheter.
- Verksamheter som arbetar mot kränkning och mobbning.
- Ökad delaktighet för unga 13-25 år.
- Bevarande och tillgängliggörande av kulturarv och kulturhistoria.
- En ekologisk hållbar utveckling i Osby kommun.
- Särskilda prioriteringar som följer nationella och regionala satsningar och aktuell samhällsutveckling.

Fördelningskriterierna revideras vid behov av samhällsbyggnadsutskottet för att följa aktuell samhällsutveckling lokalt och nationellt.

1.2 Allmänna villkor

För att en förening ska ha möjlighet att ta del av Osby kommuns föreningsstöd krävs att följande villkor är uppfyllda:

- bedriva allmännyttig ideell verksamhet och vara öppen för alla som delar föreningens målsättning och följer föreningens stadgar.
- vara uppbyggd och fungera enligt demokratiska principer och öppet ta ställning för demokrati som samhällssystem samt arbeta för att motverka kränkningar och diskriminering.
- bedriver verksamhet i Osby kommun som huvudsakligen gynnar boende i Osby kommun.
- bedriva all barn och ungdomsverksamhet i drog- och alkoholfri miljö inklusive verksamhet som innebär samlingsplatser för barn och ungdomar så som tävlingar och matcher.
- ha av konstituerande möte eller årsmöte antagit skriftligt utformade stadgar, ha en stadgeenligt vald styrelse samt medlemsregister.
- vara ansluten till riksorganisation om sådan finns.
- ha minst 5 aktiva medlemmar.
- vara registrerad hos skatteverket och ha ett organisationsnummer.
- vara registrerad i kommunens föreningsregister och uppdatera kontaktuppgifter efter årsmöte.
- sträva efter en jämn fördelning av inflytande i föreningen och dess verksamhet.
- ha en alkohol, narkotika och drogpolicy som godkänts av kultur- och fritidsförvaltningen. För idrottsföreningar utförs kontroll och godkännande av Skåneidrotten.

Stöd utgår inte till ekonomiska föreningar eller föreningar som verkar för medlemmarnas eller andra bestämda personers ekonomiska intressen. Stöd utgår inte till föreningar som bedriver yrkesmässig eller facklig verksamhet, eller till studiecirkelverksamhet som får stöd genom studieförbund.

Stöd utgår inte till föreningar som får stöd från andra kommunala förvaltningar för samma verksamhet.

Stödberättigade föreningar som tar del av kultur- och fritidsförvaltningens stöd förbinder sig att aktivt arbeta för samma övergripande mål och värderingar som Osby kommun uttrycker i sin värdegrund. Detta gäller även för fria grupperingar, privatpersoner och andra aktörer som söker projekt- och arrangemangsstöd. För idrottsföreningar som söker stöd gäller särskilda villkor då dessa föreningar istället ska arbeta efter idrottsrörelsens idéprogram *Idrotten vill*.

1.3 Ansökningsdatum och utbetalning

Stöd fördelas utifrån en årligt fastställd budget och utifrån de övergripande fördelningskriterierna liksom särskilda villkor för de olika stödformerna. Alla stödformer betalas direkt ut till föreningar och andra aktörer till det bankkonto, bank- eller postgiro som angetts i ansökan.

Ansökningarna görs på särskilda ansökningsblanketter som finns på kultur- och fritidsförvaltningens hemsida och specifika handlingar ska bifogas utifrån vilken stödform som söks. Sökande förening ska kunna visa att omfattningen av den verksamhet som föreningen söker för är sannolik.

Ansökningsdatum för de olika stöden:

25 februari

- Aktivitetsstöd (Avser period 1 juli-31 december föregående år)

25 mars

- Verksamhetsstöd till kultur- och fritidsföreningar och verksamhetsstöd för lika möjligheter
- Drift- och hyresstöd, investeringsstöd och stöd till samlingslokaler
- Projekt- och arrangemangsstöd

25 augusti

- Aktivitetsstöd (Avser period 1 januari-30 juni samma år)
- Investeringsstöd
- Projekt- och arrangemangsstöd

Utbetalning sker inom två månader efter ansökningsdatumet.

1.4 Insyn och granskning

Större förändringar från den verksamhet som angetts i ansökan eller förändringar av styrelse och kontaktpersoner ska rapporteras till kultur och fritid. Vid behov förs en dialog mellan föreningen och kultur och fritidsförvaltningen.

Föreningar är skyldiga att vid begäran lämna följande handlingar:

- Årsmötesprotokoll
- Verksamhetsplan
- Verksamhetsberättelse och ekonomisk berättelse
- Revisionsberättelse
- Stadgar
- Alkohol- och drogpolicy

Föreningen är skyldig att förvara dessa ovanstående handlingar inklusive medlemsförteckning och närvarokort i minst fem år efter verksamhetsårets slut.

Föreningar som söker aktivitetsstöd är skyldiga att löpande redovisa föreningens gruppaktiviteter och uppgifter om deltagares namn, aktivitet, plats, datum, tid samt deltagares och ledares namn, personnummer eller födelsesiffror (år-månad-dag), kön, eventuell funktionsvariation och närvaro.

2 Verksamhetsstöd

Verksamhetsstöd syftar till att stödja föreningars arbete och verksamhet utifrån föreningens egna målsättningar och syften. Verksamhetsstöd riktas till verksamhet för barn och unga 5-25 år och/eller personer med funktionsvariationer, kulturella verksamheter och verksamheter som bidrar till lika möjligheter.

Verksamhetsstödet är uppdelat i tre olika former. Dessa är aktivitetsstöd, verksamhetsstöd för kultur- och fritidsföreningar och verksamhetsstödstöd för lika möjligheter. Föreningar kan endast söka en form av verksamhetsstöd och bestämmer själva vilken som passar bäst. Föreningar som söker verksamhetsstöd för lika möjligheter kan om föreningen uppfyller villkoren söka något av de andra verksamhetsstöden.

A. Aktivitetsstöd för verksamhet för barn och unga och/eller personer med funktionsvariation

Aktivitetsstödet baseras på antal genomförda aktiviteter för barn och unga samt personer med funktionsvariation. Syftet är att skapa förutsättningar för att alla barn och unga samt personer med funktionsvariation ska ha en aktiv fritid på egna villkor.

Stöd kan beviljas till:

- Föreningar som uppfyller de allmänna villkoren.
- Föreningar som har minst 5 aktiva medlemmar mellan 5 och 25 år eller 5 medlemmar med funktionsnedsättning över 5 år enligt definitionen av funktionshinder för statligt lokalt aktivitetsstöd.

Stödberättigad aktivitet:

- Gruppverksamhet med minst 3 och högst 30 deltagare som fyllt 5 men inte 26 år eller deltagare med funktionsvariation över 5 år. Ledare i stödberättigad ålder får räknas som deltagare.
- Gruppaktiviteten ska vara planerad i förväg och deltagaren ska vara medveten om att den deltar i en stödberättigad aktivitet.
- Ansvarig ledare ska ha fyllt 13 år och får inte vara ansvarig för flera gruppaktiviteter samtidigt

- Sammankomsten/aktiviteten ska pågå minst 60 minuter och innehålla en gemensam samling och avslutning.
- Deltagare får endast räknas i en sammankomst/aktivitet per dag i samma förening.
- Närvaro ska registreras vid varje aktivitet och ledaren ska vara närvarande under hela aktiviteten.

Föreningar erhåller en ersättningsnivå som utgår från antal redovisade deltagartillfällen utifrån en summa som fastställs årligen av kultur- och fritidsförvaltningen. För deltagare med funktionsnedsättning multipliceras stödet per deltagartillfälle med 2,5.

B. Verksamhetsstöd till kultur- och fritidsföreningar

Verksamhetsstödet riktar sig till kultur- och fritidsföreningar utifrån de övergripande fördelningskriterierna. Stöd baseras på en helhetsbedömning utifrån föreningens planerade verksamhet. Syftet är att skapa förutsättningar för ett variationsrikt utbud av kulturverksamheter och en mångfald av kultur- och fritidsverksamheter för barn och unga mellan 0-25 år samt personer med funktionsvariation.

Stöd kan beviljas till:

- Föreningar som uppfyller de allmänna villkoren och bedriver kontinuerlig verksamhet.
- Föreningar som bedriver kulturverksamhet eller föreningar med verksamhet för barn och unga och/eller personer med funktionsvariation som inte är medlemmar i Riksidrottsförbundet och som har minst 5 aktiva medlemmar mellan 5 och 25 år eller 5 medlemmar med funktionsvariation.

Verksamhet inom kulturarv/kulturmiljö, musik, teater, dans, konst, film och kvalitativa kulturprogram prioriteras. Även ungas egen organisering och verksamheter som bidrar till ett brett fritidsutbud för barn och unga prioriteras.

För föreningar som beviljas ett stöd på över 75 000 kronor upprättas en överenskommelse kring stöd och verksamhet.

Verksamhetsstödet fördelas efter en årligen fastställd budget samt de övergripande fördelningskriterierna. En separat ansökningsblankett finns för bedömning.

C. Verksamhetsstöd för lika möjligheter

Verksamhetsstödet för lika möjligheter vänder sig till föreningar som bedriver verksamhet för grupper som i lägre grad deltar i föreningslivet och samhället i övrigt, eller grupper som möter särskilda hinder för att ha en aktiv fritid eller vara del av ett socialt sammanhang.

Stöd kan beviljas till:

- Föreningar som uppfyller de allmänna villkoren.
- Föreningar som verkar för lika möjligheter liksom ökad inkludering, inflytande och delaktighet i samhället för grupper som anses behöva särskilt stöd för sin organisering och verksamhet.

Verksamhetsstödet för lika möjligheter fördelas efter en årligen fastställd budget, antal medlemmar och de övergripande fördelningskriterierna. En separat ansökningsblankett finns för bedömning.

3 Stöd till lokaler och anläggningar

Stöd till lokaler och anläggningar omfattar både det direkta kontanta stödet för drift och hyra och det indirekta stödet som ges till föreningar genom subventionerade lokaler och anläggningar

A. Subventionerade lokaler och anläggningar

För att stärka föreningars ordinarie verksamhet och bidra till ett brett utbud av kultur och fritid i hela kommunen ges föreningar möjlighet att hyra eller låna kommunernas lokaler till en fastställd subventionerad taxa.

Vid upplåtelse och subventionering prioriteras verksamhet för åldrarna 5-25 år, personer med funktionsvariation och personer över 65 år. Vid fördelning av tider i kommunens lokaler gör Kultur och fritid även bedömningen utifrån riktlinjer för uthyrning/utlåning av kommunens lokaler och anläggningar.

Varje förening som har en egen exklusiv lokal ska ha ett skriftligt hyresavtal där föreningen betalar en hyra till Kultur och fritid. Hyran bestäms utifrån de övergripande fördelningskriterierna. Alla hyresavtal ska revideras regelbundet för att säkerställa att stödet går till rätt verksamhet och följer riktlinjerna för uthyrning och de övergripande fördelningskriterierna.

B. Drift- och hyresstöd

Drift- och hyresstödet ges till föreningar som äger eller hyr en lokal eller anläggning, eller driver anläggningar som ägs av kommunen. Syftet är att skapa mer likvärdiga förutsättningar gentemot verksamheter som bedrivs i lokaler och anläggningar som drivs av kommunen.

Stödet utgår endast efter prövning där lokalen/anläggningen godkänts av kultur- och fritidsförvaltningen i enlighet med de övergripande fördelningskriterierna. Stödet ges endast om kommunen inte kan erbjuda likvärdig lokal.

Stöd kan beviljas till:

- Stödet ges endast till föreningar som uppfyller de allmänna villkoren och bedriver verksamhet för barn och unga och/eller personer med funktionsvariationer.
- Föreningen ska ha sitt säte i Osby kommun. Vid särskilda fall kan bidrag ges till andra föreningar om verksamheten som föreningen söker för har sitt säte i Osby kommun. Bidraget ges endast till lokaler/anläggningar som ligger i Osby kommun.
- Den verksamhet som föreningen söker stöd för ska bedrivas i eller i anslutning till lokalen.

- Lokalen eller anläggningen ska nyttjas till övervägande del av verksamhet för barn och unga och/eller personer med funktionsvariation.
- Stöd utgår till lokaler där verksamhet bedrivs och kan alltså inte ges för exempelvis förråd.

Samordning av lokal eller anläggning och samarbete mellan föreningar ska ske i största möjliga mån.

Stöd kan inte sökas för sådana lokaler som redan subventioneras av kommunen och som hyrs ut per timme eller tillfälle.

Kultur- och fritidsförvaltningen fördelar drift- och hyresstöd efter de övergripande fördelningskriterierna och en årligen fastställd budget samt utifrån typ, storlek och nyttjande av lokal/anläggning. En separat ansökningsblankett finns för bedömning.

C. Stöd till samlingslokaler

Stöd till samlingslokaler ges till föreningar som driver föreningsägda samlingslokaler som hålls öppna och tillgängliga för andra föreningar, allmänhet och civilsamhället. Samlingslokaler som finns tillgängliga för boende i de mindre orterna och på landsbygden prioriteras samt lokaler som bidrar till ett brett kulturliv och sociala mötesplatser. Syftet är att stötta ett aktivt föreningsliv, levande bygd och lokala sociala mötesplatser.

Stödet utgår endast efter prövning.

Stöd kan beviljas till:

- Föreningar som uppfyller de allmänna villkoren och äger en samlingslokal.
- Samlingslokaler som hålls öppen och tillgänglig för föreningar, grupper och allmänhet för möten, kulturell verksamhet, fritidssysselsättning, firande, högtider och liknande i rimlig omfattning och på skäliga villkor.

Dessutom ska följande villkor vara uppfyllda:

- Föreningen får inte hyra ut lokalen till enskilda eller en sammanslutning som brediver främlingsfientlig och/eller odemokratisk verksamhet, inte heller till verksamhet som befaras medföra ordningsstörningar eller olaglig verksamhet.
- Föreningar får inte hyra ut till verksamheter för barn och unga som inte är alkohol- och drogfria.

För föreningar som beviljas ett stöd på över 75 000 kronor upprättas en överenskommelse kring stöd och verksamhet.

Stöd fördelas efter en årligt fastställd budget samt utifrån de övergripande fördelningskriterierna. En separat ansökningsblankett finns för bedömning.

D. Investeringsstöd

Investeringsstöd kan till skillnad från drift- och hyresstöd sökas av alla föreningar som uppfyller de allmänna villkoren. Föreningar kan söka stöd för nybyggnation, förbättrings- och reparationsarbete eller för större underhållsarbeten för anläggningar som ägs av föreningen eller som föreningen driver eller hyr på lång sikt och där investeringen kan ses som lös egendom. I undantagsfall kan föreningar få stöd för inköp av utrustning. Föreningar med verksamheter för barn och unga prioriteras liksom arbeten inom kulturarv och tillgänglighetsanpassning.

Stöd kan beviljas till:

- Föreningar som uppfyller de allmänna villkoren.
- Föreningar som äger eller driver en lokal/anläggning på lång sikt och som har stabila förutsättningar att bedriva verksamhet för lång tid framöver.
- Bidraget kräver en egen insats och ges inte för eget arbete.
- Bidraget kan endast ges till lokaler/anläggningar som ligger i Osby kommun.
- Det som avses i ansökan får inte ha påbörjats innan föreningen beviljats stöd. Undantag kan ske om kultur- och fritidsförvaltningen anser att det finns särskilda omständigheter.

Stöd fördelas efter en årligt fastställd budget samt utifrån de övergripande fördelningskriterierna. En separat ansökningsblankett finns för bedömning.

Föreningar som drabbas av akuta problem som måste åtgärdas omgående har möjlighet att ansöka om investeringsstödet i anslutning till det inträffande. Föreningen kan då få ett förhandsbesked.

Stöd till investeringar måste redovisas på särskild blankett senast sex månader efter att investeringen är genomförd. Stora förändringar i förhållande till ansökan måste rapporteras till kultur- och fritidsförvaltningen. Investeringar som inte blir av eller används till annat än det som avses i ansökan måste betalas tillbaka liksom medel som inte används.

4 Projekt- och arrangemangsstöd

Projekt- och arrangemangsstöd ger föreningar, fria grupperingar och andra aktörer möjlighet att arbeta med tillfälliga insatser och arrangemang. Stödet kan även sökas av privatpersoner samt av nystartade föreningar som ett start- och utvecklingsstöd. Syftet är att stötta föreningslivet och andra delar av civilsamhället att utvecklas, nå nya grupper och arbeta med nyskapande verksamheter samt för unga att förverkliga sina egna idéer. Projekt och initiativ som drivs av och för unga mellan 13-25 år prioriteras.

Stöd beviljas till:

- Tidsbegränsade projekt, arrangemang eller utvecklingsåtgärder inom något av kultur- och fritidsförvaltningen prioriterad områden utifrån de övergripande fördelningskriterierna.
- Nystartade föreningar, aktiviteter eller projekt som bidrar till ett brett kultur- och fritidsutbud.
- Initiativ, arrangemang och projekt av unga mellan 13-25 år som riktas till andra unga.

Dessutom ska följande villkor vara uppfyllda:

- Projekt och arrangemang ska genomföras och avslutas inom en given tidsram och kan inte vara en del av en förenings ordinarie verksamhet.
- Sökande föreningar ska uppfylla de allmänna villkoren.
- Nystartade föreningar, fria grupperingar och privatpersoner måste arbeta efter demokratiska principer och respektera alla människors lika värde.
- All verksamhet för barn och unga ska bedrivas i alkohol och drogfria miljöer.
- Projekt och arrangemang ska genomföras inom kommunen. Undantag kan göras om projektet anses särskilt angeläget av kultur och fritidsförvaltningen.

Stöd beviljas inte till:

- Projekt i kommunala förvaltningars eller bolags regi.
- Projekt vars huvudsakliga syfte är att främja vinst inom kommersiell näringsverksamhet.
- Stödgalor eller andra projekt för välgörande ändamål.
- Projekt eller arrangemang som uppmuntrar till positiva attityder till våld eller missbruk av tobak, alkohol eller andra droger, inte heller diskriminering utifrån diskrimineringsgrunderna.

Ansökningar bedöms utifrån en årligt fastställd budget och de övergripande fördelningskriterierna. En särskild ansöknings- och redovisningsblankett används för detta. Stödet har två fasta ansökningsdatum men kan vid behov sökas och betalas ut mellan dessa datum.



Samhällsbyggnad
Ylva Kronblad

Barnkonsekvensanalys

Dnr. SBN-2024-00143.....8.0.5

Med utgångspunkt i frågan som ska utredas eller beslutas om, besvaras följande frågor:

1. Vilket och/eller vilka barn berörs?

Barn och unga vars förening söker investeringsstöd eller stöd till samlingslokaler.

2. Finns det lagar, föreskrifter eller andra styrande dokument som reglerar frågan som ska prövas?

Nej

3. Har det framförts synpunkter från barnet/barnen det gäller?

Nej

4. Har det framförts synpunkter från barnets/barnens sociala nätverk,

Nej

5. Vilka konsekvenser får förslaget för barnet/barnen på kort och lång sikt?

Investeringsstöd och stöd till samlingslokaler är stöd som ej är direkt riktade till barn- och ungdomsverksamhet och påverkar därför barn och unga i mindre utsträckning.

Förslaget om att ej utbetala investeringsstöd kommer inte påverka barn och unga som är aktiva inom en förening, eftersom den dagliga föreningsverksamheten bedöms kunna fortlöpa oförändrat.

Förslaget att minska stöd till samlingslokaler kommer påverka föreningar som bedriver sin verksamhet i föreningsägda samlingslokaler. Huvuddelen av aktiva i samlingslokalerna är ej barn och unga men beroende på hur minskningen av stödet fördelas kan det påverka barn och unga till viss del.

6. Hur har barnets bästa beaktats?



Ja i vårt förslag har vi undantagit de föreningsstöd som går direkt till barn- och ungdomsverksamhet.

7. Om barnets bästa inte kan tillgodoses, beskriv eventuella intresseavväganden samt vilka kompensatoriska åtgärder som har övervägts.



Samhällsbyggnad
Cecilia Pedersen
0479 - 52 83 13
Kulturutvecklare

Beslutsinstans: Samhällsbyggnadsnämnden

Sommarlovsaktiviteter 2024

Dnr. SBN-2024-00146 8.1.6

Förslag till beslut

Samhällsbyggnadsförvaltningen föreslår samhällsbyggnadsnämnden att besluta:

- att fritidsgårdarna ska vara öppna 5 veckor under sommarlovet 2024 och att kostnaden om 70 tkr finansieras via omfördelning från Föreningsstödet 2024.
- att 50 tkr för avgiftsfria sommarlovsaktiviteter 2024 för barn och unga finansieras via omfördelning från Föreningsstödet 2024.
- att en avgift för sommarsimskolan om 200 kr/barn och 100kr/syskon införs.

Sammanfattning av ärendet

Öppna fritidsgårdar under sommarmånaderna, avgiftsfri simskola samt lovaktiviteter spridda över sommarlovet har möjliggjort ett meningsfullt sommarlov, minskad segregation, ökad integration samt ökad hälsa för barn och unga sedan 2016 i Osby kommun.

Satsningen initierades av ett statsbidrag som beviljades kommunen mellan 2016 - 2021 "Avgiftsfria lovaktiviteter för barn och unga 6-15 år". Osby kommun blev tilldelad en summa beräknad på hur många socioekonomiskt utsatta hushåll med barn och unga som fanns i kommunen. Bidraget som tilldelades Osby kommun var 283-454 tkr per år.

2022 och 2023 har Kultur och fritid valt att fortsätta arbetet med att erbjuda barn och unga öppna fritidsgårdar under sommarmånaderna, avgiftsfri simskola samt lovaktiviteter och för detta avsatt 150-200 tkr/år.

2024 finns inga medel avsatta för att fortsätta arbetet på grund av nedskärning av budget.

Sommarsimskola

Sommarsimskolan äger rum 3 veckor under sommarlovet i Osby simhall, Lönsboda simhall och Vesljunga sjön och är en viktig del av simhallarnas

verksamhet. Vanligtvis deltar cirka 160 stycken barn och cirka 95% av barnen lär sig simma. Att anordna gratis sommarsimskola kostar 32 tkr och beräknas antal barn x 200 kronor.

Sedan 2016 har Kultur och fritid fått ökad budget för att genomföra sommarsimskolan gratis för att kunskapen att lära simma ska vara något som inte ska drabba socioekonomiskt utsatta familjer. Avgiftsfri sommarsimskola har även inneburit att fritidshemmen kunnat delta med 6-åringarna vilket ett införande av avgift kommer påverka.

En mindre omvärldsbevakning är gjord och förslaget om avgift är samma som Östra Göinge kommun tar för sommarsimskolan 2024.

Sommaröppet på fritidsgårdarna

Sommaröppet på fritidsgårdarna innebär att fritidsgårdarna har öppet 3 eftermiddagar och en kväll i veckan under 5 veckor. Sommaren 2023 innebar det 983 stycken besök från barn och unga i årskurs 4-9.

Sommaröppet på fritidsgårdarna når många barn i socioekonomiskt utsatta familjer, det vill säga barn som inte deltar på några andra aktiviteter på grund av ekonomi och andra förhållanden. Verksamheten når även många barn från invandrarfamiljer vilket är viktigt ur ett socialt, språkligt och integrationsperspektiv. Många barn har i utvärderingen av sommaröppet av fritidsgårdarna vittnat om att detta är en verksamhet som betyder mycket för dem. För att hålla sommaröppet på fritidsgårdarna krävs 4 stycken sommarvikarier. Kostnaden blir 19 760 kronor / anställd. 10 000 kronor går till genomförande av aktiviteter.

Finansiering

Finansiering föreslås ske via omfördelning från föreningsstödet 2024 och en avgift för simskolan om 200 kr/barn och 100 kr/syskon.

Barnrättsprövning

Aktuell.

Kultur och fritid bedömer att en eventuell minskningen av lovaktiviteter, stängda fritidsgårdar och avgiftsbelagd simskola under sommaren 2024 påverkar barn och unga i allmänhet samt särskilt barn och unga med socioekonomiskt sämre levnadsvillkor.

Beslutsunderlag

Tjänsteskrivelse Sommarlovsaktiviteter och sommaröppet på fritidsgårdar 2024, 2024-03-11

Barikonsekvensanalys

Beslutet ska skickas till

Samhällsbyggnadsförvaltningen

Förvaltningschef

Kulturutvecklare

Sim- och fritidsgårdschef

Controller

Ulrika Nordén Johansson
Förvaltningschef
Samhällsbyggnad

Cecilia Pedersen
Kulturutvecklare



Samhällsbyggnad
Cecilia Pedersen

Barnkonsekvensanalys

Dnr. SBN-2024-00146.....8.1.6

Med utgångspunkt i frågan som ska utredas eller beslutas om, besvaras följande frågor:

1. Vilket och/eller vilka barn berörs?

Kultur och fritid bedömer att en eventuell minskningen av lovaktiviteter, stängda fritidsgårdar och avgiftsbelagd simskola under sommaren 2024 påverkar barn och unga i allmänhet samt särskilt barn och unga med socioekonomiskt sämre levnadsvillkor.

2. Finns det lagar, föreskrifter eller andra styrande dokument som reglerar frågan som ska prövas? Nej.

3. Har det framförts synpunkter från barnet/barnen det gäller?

Ja, barnen som deltagit i avgiftsfria lovaktiviteter och sommaröppet på fritidsgårdarna tidigare år har uttryckt att det betytt oerhört mycket för dem, bland annat genom att de fått nya kompisar, provat på nya aktiviteter och något att se fram emot. Åsikterna har samlats in i enkäter som delats ut och tagits hänsyn till när planering av nästa års verksamhet satts igång.

4. Har det framförts synpunkter från barnets/barnens sociala nätverk?

Fritidsledarna har tillfrågats och de upplever att de i ett förebyggande perspektiv har fått en relation upparbetad för att ge barnen en positiv bas inför skolåret, nya kamrater, nya aktiviteter och fått känna sig viktig i en meningsfull verksamhet. Personalen ser också att sommarverksamheten är en sluss in för många barn som sedan väljer att fortsätta resten av året i den öppna fritidsgårdverksamheten.

5. Vilka konsekvenser får förslaget för barnet/barnen på kort och lång sikt?

Införandet av avgift för sommarsimskolan kommer att påverka socioekonomiskt utsatta barns möjlighet att lära sig att simma sommaren 2024.

6. Hur har barnets bästa beaktats?

Ja, när det gäller förslag om att fortsätta öppethållande av fritidsgårdar sommaren 2024 samt genomförande av lovaktiviteter.

Nej, inte vad gäller att avgiftsbelägga sommarsimskolan.

7. Om barnets bästa inte kan tillgodoses, beskriv eventuella intresseavväganden samt vilka kompensatoriska åtgärder som har övervägts.

För att kunna genomföra sommarlovsaktiviteter och öppethållande av fritidsgårdarna föreslås att avgiftsbelägga sommarsimskolan samt ta medel från föreningsstödet 2024.



Samhällsbyggnad
Ylva Kronblad
0479 - 52 81 75
Fritidsutvecklare

Beslutsinstans: Kommunfullmäktige

Förslag till taxor och avgiftshöjning kultur och fritid

Dnr. SBN-2024-00144 8.2.2

Förslag till beslut

Föreslå kommunstyrelsen
Föreslå kommunfullmäktige

Samhällsbyggnadsförvaltningen föreslår Samhällsbyggnadsnämnden

Att höja avgifter för besökstaxa och aktiviteter för vuxna i simhallarna.
Att höja taxan för hyra av lokaler och anläggningar såsom ishall, simhallar, sporthallar, gymnastiksalar och samlingslokaler med 10 %.
Att höjningen med 10 % ska undantas att gälla för taxa A; barn och unga, personer med funktionsvariation samt personer över 65 år.

Beslutsmotivering

Sammanfattning av ärendet

Samhällsbyggnadsförvaltningen föreslår höjda avgifter för besökstaxa och aktiviteter i simhallarna och höjda taxor och avgifter för de lokaler och anläggningar som hyrs ut via kultur och fritid.

Besökstaxa och aktiviteter i simhallarna:

Senaste höjningen av simhallarnas taxor och avgifter gjordes 2021.

Höjda avgifter för besökstaxa i simhallarna föreslås gälla ett tillfälle, 15 tillfällen, årskort och passerkort

Barn, unga, personer över 65 och personer med funktionsvariation är en prioriterad målgrupp, därför föreslås höjda avgifter för aktiviteter i simhallarna gälla endast för vuxenaktiviteterna vattengympa, simskola och cirkelpass.

Besöksavgift i simhallarna ökas därför mer för vuxna än pensionärer och ungdomar. Taxan för pensionärer och ungdomar är fortsatt lägre än taxan för vuxen.

Taxa för hyra av lokaler och anläggningar:

Taxor och avgifter för lokaler och anläggningar revideras årligen i slutet av året men på grund av besparingskrav har ett nytt förslag nu tagits fram.

Taxor och avgifter för de bokningsbara lokalerna i ishall, sporthallar, simhallar och samlingslokaler föreslås undantas höjning av taxa A, barn, unga, personer över 65 år och personer med funktionsvariation.

Omvärldsbevakning är gjord och förslaget stämmer väl överens med kringliggande kommuners taxor och avgifter.

Barnrättsprövning

Ärendet påverkar barn och unga till viss del eftersom taxan för entre' och årskort i simhallarna föreslås höjas för ungdomar 5–17 år. Detta påverkar de barn som besöker simhallarna. Även familjepris höjs vilket också påverkar barn och unga.

Finansiering

Beskrivning av ärendet

Beslutsunderlag

Förslag till taxor och avgiftshöjning kultur och fritid 2024

Underlag taxor och avgifter Osby kommuns simhallar 2024

Taxor och avgifter inom kultur och fritid 2024

Beslut §13 Kommunfullmäktige 2017-02-13

Riktlinjer för stöd till föreningar och civilsamhället i Osby kommun, Barn- och utbildningsnämnden beslutad 2020-10-20.

Beslutet ska skickas till

Samhällsbyggnadsförvaltningen

Förvaltningschef

Fritidsutvecklare

Controller

Chef
Titel

Ylva Kronblad
Fritidsutvecklare

Förslag till Taxor och avgiftshöjning i Osby kommuns simhallar 2024

Med bakgrund och omvärldsbevakning som vi gjort och med tanke på Osby kommuns hårt ansträngda läge i budgetarbetet så föreslår verksamheten nya taxor och avgifter.

Förslag, nuvarande taxor och avgifter inom parentes.

Entré, engångsavgift	Vuxen	50:-	(40:-)
	Pensionär	30:-	(40:-)
	Ungdom 5-17 år	30:-	(20:-)
	Barn 0-4 år	0:-	(0:-)
	Familjepris 2 barn/2vuxna	140:-	(110:-)
	15 kort vuxen	650:-	(550:-)
	15 kort ungdom	250:-	(150:-)
	Årskort vuxen	1700:-	(1300:-)
	Årskort ungdom	800:-	(500:-)
	Passerkort vid 15 kort/årskort	60:-	(50:-)

Vid en beräkning av intäkter 2023 för engångs entreér blir intäktsökningen ca 60.000:-/år.

Avgifter, kurser

Vattengympa/Cirkelpass	750:-	(600:-)
Vuxensimskola	750:-	(600:-)
Babysim	1000:-	(1000:-)
Småbarns simskola	1000:-	(1000:-)
Drop in Vattengympa 1 gång	80:-	(70:-)
Sommarsimskola	200:-	(200:-)

Vid beräkning utifrån anmälningar 2023 för intäkter från Vattengympa, Cirkelpass och simskolor blir intäktsökningen ca 25.000:-/år.



Barn och utbildning, Kultur och fritid

1 Taxor

Taxor gäller för kultur- och fritidlokaler och fritidsanläggningar. Olika taxor gäller för kommunens lokaler och anläggningar utifrån typ av hyresgäst, typ av lokal/anläggning och vilken verksamhet som ska bedrivas. Ingår inte objektet i bokningssystemet och kan bokas per timme ska ett avtal mellan hyresgästen och Kultur och Fritid skrivas. Föreningsverksamheter som vill övernatta i lokalerna ska alltid kontakta Kultur och Fritid för mer information och taxor.

0. Nolltaxa

Unga 13-25 som organiserar sin egen verksamhet (gäller ej i simhall och ishall).
Verksamhet och aktiviteter i rekryteringssyfte så som prova-på aktiviteter eller särskilda satsningar. Bedömning görs i varje enskilt fall av kultur och fritid.
Utvalda samlingslokaler i olika delar av kommunen.

A. Föreningsverksamhet för barn och ungdom, personer med funktionsvariation och äldre

Bidragsberättigad föreningsverksamhet för barn och unga mellan 5 och 25 år, personer med funktionsvariation eller personer över 65 år med verksamhet i Osby kommun.

B. Övrig föreningsverksamhet

Förenings vuxenverksamhet inom Osby kommun.

C. Normaltaxa

Föreningar utanför Osby kommun, företag och privatpersoner. Observera att för företag och privatpersoner tillkommer moms.

D. Interntaxa

Kommunala verksamheter.

2 Prioritering vid fördelning av tider

Fördelning av tider sker enligt följande prioriteringsordning:

1. Kommunal verksamhet under dygnets alla timmar.
2. Matcher, tävlingar och motsvarande i föreningsregi. Verksamhet som riktar sig till barn och unga har företräde framför vuxenverksamhet.
3. Bidragsberättigade förenings verksamhet för barn och unga
4. Annan form av verksamhet för barn och unga.
5. Övriga föreningar och organisationer.
6. Privatpersoner och företag.
7. Externa föreningar, företag och privatpersoner.

Undantag av prioriteringsordningen kan göras av kultur och fritidsförvaltningen vid enskilda fall. Negativ berörd förening erbjuds då annan anläggning eller tid.

3 Taxor idrottsanläggningar

Uthyrningskostnaden av idrottsanläggningar är baserad på per timme. Med undantag av ishallen.

Idrottshall	A	B	C (exkl./inkl. moms)	D
Stor sporthall/timme	60	140	231/289	0
Gymnastik- & spegelsal/timme	50	120	209/262	0
Barnkalas/timme	Finns ej	Finns ej	220/275	Finns ej

Konstgräsplan	A	B	C (exkl./inkl. moms)	D
Mars-november				
7-mannaplan/timme	100	125	330/413	0
11-mannaplan/timme	200	250	550/688	0
Halv 11-mannaplan/timme	125	150	330/413	0
December-februari				
7-mannaplan/timme	100	125	330/413	0
11-mannaplan/timme	300	350	770/963	0
Halv 11-mannaplan/timme	175	200	440/550	0

Ishall	A	B	C (exkl./inkl. moms)	D
Lilla banan/timme	50	300	660/825	0
Stora banan/timme	100	600	1320/1 650	0
Dygn med is	4 000	5 000	6 600/8 250	0
Dygn utan is	1 000	1 500	2 200/2 750	0
Vecka med is	40 000	45 000	55 000/68 750	0
Vecka utan is	4 000	6 000	7 700/9 625	0

Simhall	A	B	C (exkl./inkl. moms)	D
Bana/timme	20	35	200/250	0
Hel bassäng/timme	80	180	900/1 125	0
Undervisningsbassäng/ timm	210	350	460/575	0
Cafeteria/dygn	100	100	120/150	0
Omsorgsverksamhet/LSS	Finns ej	Finns ej	Finns ej	

A. Föreningsverksamhet för prioriterade målgrupper, **B. Övrig föreningsverksamhet**,
C. Normaltaxa Externa föreningar, företag och privatpersoner **D. Interntaxa** kommunala verksamheter

4 Taxor samlingslokaler

Uthyrning av samlingslokaler är gratis upp till fyra timmar för föreningar som uppfyller de allmänna villkoren enligt Riktlinjer för stöd till föreningar och civilsamhälle i Osby kommun.

Ekebo	A	B	C (exkl./inkl. moms)	D
Konferenslokal/ under 4 timmar	0	0	165/207	0
Konferenslokal/ över 4 timmar *	80	150	330/413	0

* Max fram till kl. 22.00 samma dag

Väktaren	A	B	C (exkl./inkl. moms)	D
Tillfälle under 4 timmar	0	0	165/207	0
Tillfälle över 4 timmar *	80	150	330/413	0

* Max fram till kl. 22.00 samma dag

Medborgarhuset Lönsboda	A	B	C (exkl./inkl. moms)	D
Aulan/tillfälle under 4 timmar	0	0	330/413	0
Aulan/tillfälle över 4 timmar *	80	350	880/1100	0
Pelarsalen/ tillfälle under 4 timmar	0	0	165/207	0
Pelarsalen/tillfälle över 4 timme *	80	150	330/413	0
Sal 3/tillfälle under 4 timmar	0	0	165/207	0
Sal 3/tillfälle över 4 timmar *	80	150	330/413	0

* Max fram till kl. 22.00 samma dag

Hemgården Killeberg	A	B	C (exkl./inkl. moms)	D
Lilla salen/ tillfälle under 4 timmar	0	0	165/207	0
Lilla salen/ tillfälle över 4 timmar *	80	150	330/413	0
Stora salen/ tillfälle under 4 timmar	0	0	330/413	0
Stora salen/ tillfälle över 4 timmar	80	350	880/1100	0
Hela Hemgården	80	500	1 210/1 513	0

* Max 24 timmar

För privatpersoner tillkommer det 2000 kr i depositionsavgift vid hyra av Hemgården

Haslaröds konferenslokal	A	B	C (exkl./inkl. moms)	D
Tillfälle under 4 timmar	0	0	165/207	0
Tillfälle över 4 timmar *	80	150	330/413	0

A. Föreningsverksamhet för prioriterade målgrupper, **B. Övrig föreningsverksamhet**,
C. Normaltaxa Externa föreningar, företag och privatpersoner **D. Interntaxa** kommunala verksamheter

Utescener	A	B	C (exkl./inkl. moms)	D
Lönsboda per tillfälle	0	0	220/275	100
Osby per tillfälle	0	0	110/138	0

Uthyrning av samlingslokaler är gratis upp till 4 timmar för föreningar som uppfyller de allmänna villkoren enligt riktlinjer för stöd till föreningar och civilsamhället i Osby kommun.

5 Taxor förråd och reklamplatser

Nedanstående objekt hyrs först och främst ut till föreningar som bedriver verksamhet för barn och unga i Osby kommun. Därefter till övriga föreningar i Osby kommun. Externa föreningar, företag och privatpersoner kan som regel ej hyra dessa objekt. Kultur och Fritid har rätten att inte godkänna att objekten hyrs ut.

Förråd	A	B	C	D
Varmförråd				
Kvm/år	50	100	Finns ej	0
Kallförråd				
Kvm/år	30	50	Finns ej	0

Reklamplats	A	B	C	D
Reklamplats/år	100/st	Finns ej	Finns ej	Finns ej
Mer än fyra platser /år	400	Finns ej	Finns ej	Finns ej

6 Taxor kontorsplatser, skåp och övriga avgifter

Uthyrning av flexibla kontorsplatser är gratis upp till fyra timmar för föreningar som uppfyller de allmänna villkoren som finns i Riktlinjer för stöd till föreningar och civilsamhället i Osby kommun. Kontorsplatsen bokas per timme.

Kontorsplats	A	B	C	D
Tillfälle över 4 timmar	40	90	Finns ej	Finns ej
Förvaringsskåp vid flex kontorsplatser				
1 skåp/år	200	250	Finns ej	Finns ej

Skåp	A	B	C	D
1 skåp/år	250	300	Finns ej	Finns ej

* Om särskilda behov finns kan externa föreningar eller företag ansöka om att hyra förvaringsskåp tillfälligt. Kultur och Fritid har rätt att neka vid förfrågan och vid eventuell uthyrning ska ett skriftligt avtal göras med hyresgästen och Kultur och Fritid.

Övriga avgifter	A	B	C	D
------------------------	----------	----------	----------	----------

A. Föreningsverksamhet för prioriterade målgrupper, **B. Övrig föreningsverksamhet**,
C. Normaltaxa Externa föreningar, företag och privatpersoner **D. Interntaxa** kommunala verksamheter

			(exkl./inkl. moms)	
Tappad/ ej återlämnad nyckel	500	500	500/625	0
Tappad/ ej återlämnad tagg	150	150	150/188	0
Hyra av skridskor barn	20	20	32/40	0
Hyra av skridskor vuxen	40	40	40/50	0

7 Avgifter musikskolan

Undervisning	Kostnad/termin
Projekt/kortkurs minst 3 deltagare, max 4 tillfällen	Gratis
Ämneskurser barn och unga tom gymnasiet	850
Gruppundervisning (ex. brassrytmik, piano/gitarrgrupp)	550
Kör	550
Vuxenundervisning/ämneskurs (i mån av plats)	1600
Hyra instrument barn/unga tom gymnasiet	400
Hyra instrument vuxen	600

8 Besökstaxa simhallarna

Enheter			
Vuxen	Enkel: 40	15-kort: 550	Årskort: 1300
Barn 5-17 år	Enkel: 20	15-kort: 150	Årskort: 500
Barn 0-4 år	Gratis		
Familjepris (2 vuxna och 2 betalande barn)	110		
Pensionär	30 gäller torsdagar		
Passerkort	30		

Aktiviteter	
Vattengympa/Cirkelpass	600/12 ggr
Babysim	1000/8 ggr
Småbarnsimskola	1000/10 ggr
Vuxensimskola	600/10 ggr
Pensionärgympa	400/12 ggr
Drop-in vattengympa	70/pensionär: 60

A. Föreningsverksamhet för prioriterade målgrupper, **B. Övrig föreningsverksamhet**,
C. Normaltaxa Externa föreningar, företag och privatpersoner **D. Interntaxa** kommunala verksamheter

Barnkalas	80/barn
-----------	---------

9 Avgifter Snokabibliotek

Gemensamma överenskomna avgifter inom biblioteksområde Skåne Nordost (SKNO).

Förseningsavgifter	
Vanligt lån (Ej barnmedia/barnkort)	5 kr media/dag
Fjärrlån	5 kr media/dag
Tidskrift	5 kr media/dag
DVD, musik, spel	5 kr media/dag
Maximal kostnad förseningsavgift:	250 kr/återlämningstillfälle
Spärrgräns	200 kr

Andra avgifter	
Nytt lånekort	20 kr
Ej uthämtat fjärrlån	25 kr/beställning
Fjärrlånad artikel	Faktisk kostnad
Utlandslån	Särskild taxa

Förekommen media, schablonbelopp	
Vuxenbok (inkl. ljudbok)	300 kr/st
Barnbok	200 kr/st
CD	200 kr/st
DVD, musik, spel	600 kr/st
Pocketbok, tidskrift, länder i fickformat	100 kr/st
Språkkurs	400 kr/st
Fjärrlån	Priset sätts av långivande bibliotek

För speciellt värdefulla eller svårersättliga media gäller faktisk anskaffningskostnad

Kommunfullmäktige**§ 13****Föreningsstöd och taxor för uthyrning av lokaler och anläggningar 2017**

Dnr KS/2016:259 805

Kommunfullmäktiges beslut

- Riktlinjer för stöd till föreningar och civilsamhället i Osby kommun, daterade den 29 november 2016, godkänns och antas.
- Riktlinjer för uthyrning/utlåning av lokaler och anläggningar till föreningar, daterade den 29 november 2016, godkänns och antas.
- Taxor för kultur- och fritidsanläggningar och lokaler 2017, daterade den 20 december 2016, godkänns och antas.

Sammanfattning av ärendet

Kultur och fritid har genomfört en översyn av stöd till föreningar och tagit fram nya riktlinjer för fördelning av stöd samt nya riktlinjer för uthyrning av lokaler och anläggningar för 2017. Riktlinjerna är utformade för att bidra till långsiktiga och övergripande målsättningar för hela Osby kommun.

Beslutsunderlag

Kommunstyrelsens beslut den 25 januari 2017, § 8.

Kommunstyrelsens samhällsbyggnadsutskotts beslut den 19 januari 2017, § 6.

Tjänsteskrivelse "Föreningsstöd och taxor kultur och fritid 2017", daterad den 21 december 2016, från tf. samhällsbyggnadschef Arne Bertilsson och kultur- och fritidschef Reia Sofiadotter Collberg.

Riktlinjer för uthyrning/utlåning av lokaler och anläggningar till föreningar den 29 november 2016.

Ekonomisk beräkning inför nytt bidragssystem 2017, daterad den 20 december 2016.

Taxor för kultur och fritids anläggningar och lokaler 2017, daterad den 20 december 2016.

Inskickade kommentarer och synpunkter via mail eller post i samband med översynen av föreningsstöd, daterad den 20 december 2016.

Tjänsteskrivelse "Översyn av föreningsstöd till kultur och fritidsföreningar", daterad den 29 november 2016, från tf. samhällsbyggnadschef Arne Bertilsson och kultur- och fritidschef Reia Sofiadotter Collberg.

Kommunfullmäktige

Utredning av föreningsstöd, nulägesbeskrivning och bakgrund, daterad den 29 november 2016.

Beslutet skickas till

Samhällsbyggnadsförvaltningen
Tf. förvaltningschef, Arne Bertilsson
Kultur- och fritidschef, Reia Sofiadotter Collberg

Justerandes sign



Expedierat



Utdragsbestyrkande



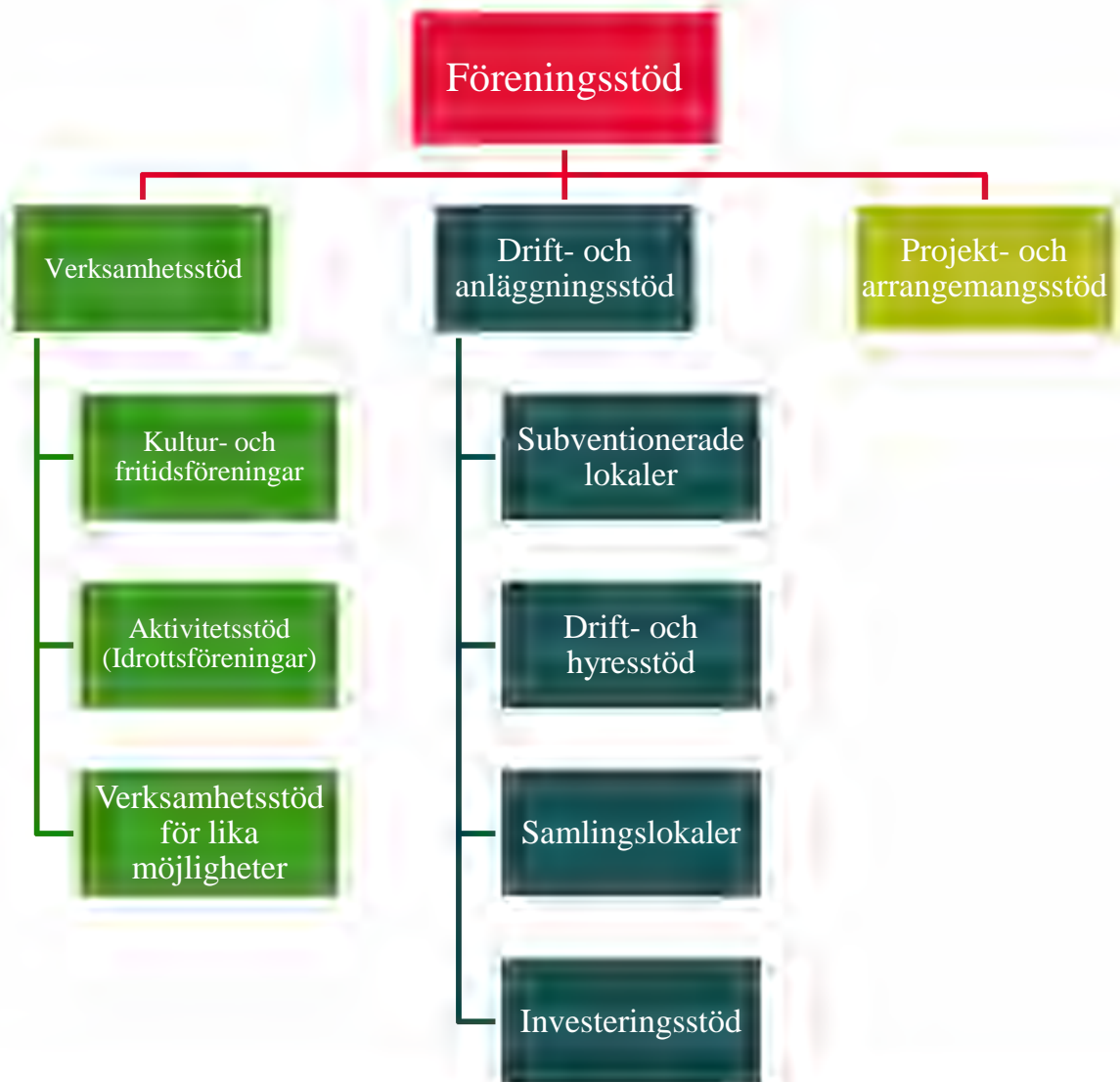

Övergripande fördelningskriterier

Som grund för bedömning utgår kultur och fritid från ett antal fastställda fördelningskriterier som pekar ut prioriterade målgrupper och verksamheter.

- Ett brett utbud av kultur- och fritidsaktiviteter i olika delar av kommunen.
- Barn och unga mellan 5-25 år inom fritidsverksamhet och mellan 0-25 år inom kulturverksamhet.
- Personer över 65 år.
- Personer med funktionsvariationer och tillgänglighetsarbete.
- Ett variationsrikt utbud av kulturverksamheter i form av kulturupplevelser, bildning och kreativt skapande.
- Samarbete mellan föreningar och inom den ideella sektorn.
- Jämställdhetsarbetet.
- Aktivt arbete med rekrytering och inkludering eller arbete för att nå en bred publik.
- Verksamhet som skapar möten mellan generationer och mellan människor med olika bakgrund och erfarenheter.
- Verksamheter som arbetar mot kränkning och mobbning.
- Ökad delaktighet för unga 13-25 år.
- Bevarande och tillgängliggörande av kulturarv och kulturhistoria.
- En ekologisk hållbar utveckling i Osby kommun.
- Särskilda prioriteringar som följer nationella och regionala satsningar och aktuell samhällsutveckling.

Innehåll

1	Riktlinjer för stöd till föreningar och civilsamhället i Osby kommun	4
1.1	Övergripande fördelningskriterier	4
1.2	Allmänna villkor	5
1.3	Ansökningsdatum och utbetalning.....	5
1.4	Insyn och granskning	6
2	Verksamhetsstöd.....	7
A.	Aktivitetsstöd för verksamhet för barn och unga och/eller personer med funktionsvariationer	7
B	Verksamhetsstöd för kultur- och fritidsföreningar.....	8
C	Verksamhetsstöd för lika möjligheter	8
3	Stöd till lokaler och anläggningar	9
A.	Subventionerade lokaler och anläggningar	9
B	Drift- och hyresstöd	9
C	Stöd till samlingslokaler	10
D	Investeringsstöd	11
4	Projekt och arrangemangsstöd.....	12
	Projekt och arrangemangsstöd	12

1 Inledning

Osby kommun ger olika former av stöd med syfte att skapa förutsättningar för ett starkt och självständigt föreningsliv och civilsamhälle i hela kommunen. Osby kommun vill genom stödet skapa förutsättningar för föreningslivet att driva och utveckla förebyggande, kreativa och sociala verksamheter av god kvalitet som ökar kommuninvånarens möjligheter till kultur och fritid på egna villkor.

Stödet till föreningar och civilsamhället är uppdelat i verksamhetsstöd, stöd till lokaler och anläggningar och projekt- och arrangemangsstöd.

1.1 Övergripande fördelningskriterier

Som grund för bedömning av stöd utgår Kultur och fritidsförvaltningen särskilt från ett antal övergripande fördelningskriterier. För de olika stödformerna finns utöver de övergripande fördelningskriterierna särskilda kriterier och prioriteringar. Fördelningskriterierna utgår från hur föreningar arbetar med eller bidrar till:

- Ett brett utbud av kultur- och fritidsaktiviteter i olika delar av kommunen.
- Barn och unga mellan 5-25 år inom fritidsverksamhet och barn och unga mellan 0-25 år inom kulturverksamhet.
- Personer över 65 år.
- Personer med funktionsvariationer och tillgänglighetsarbete.
- Ett variationsrikt utbud av kulturverksamheter i form av kulturupplevelser, bildning och kreativt skapande.
- Samarbete mellan föreningar och inom den ideella sektorn.
- Jämställdhetsarbetet.
- Aktivt arbete med rekrytering och inkludering eller arbete för att nå en bred publik.
- Verksamhet som skapar möten mellan generationer och mellan människor med olika bakgrund och erfarenheter.
- Verksamheter som arbetar mot kränkning och mobbning.
- Ökad delaktighet för unga 13-25 år.
- Bevarande och tillgängliggörande av kulturarv och kulturhistoria.
- En ekologisk hållbar utveckling i Osby kommun.
- Särskilda prioriteringar som följer nationella och regionala satsningar och aktuell samhällsutveckling.

Fördelningskriterierna revideras vid behov av samhällsbyggnadsutskottet för att följa aktuell samhällsutveckling lokalt och nationellt.

1.2 Allmänna villkor

För att en förening ska ha möjlighet att ta del av Osby kommuns föreningsstöd krävs att följande villkor är uppfyllda:

- bedriva allmännyttig ideell verksamhet och vara öppen för alla som delar föreningens målsättning och följer föreningens stadgar.
- vara uppbyggd och fungera enligt demokratiska principer och öppet ta ställning för demokrati som samhällssystem samt arbeta för att motverka kränkningar och diskriminering.
- bedriver verksamhet i Osby kommun som huvudsakligen gynnar boende i Osby kommun.
- bedriva all barn och ungdomsverksamhet i drog- och alkoholfri miljö inklusive verksamhet som innebär samlingsplatser för barn och ungdomar så som tävlingar och matcher.
- ha av konstituerande möte eller årsmöte antagit skriftligt utformade stadgar, ha en stadgeenligt vald styrelse samt medlemsregister.
- vara ansluten till riksorganisation om sådan finns.
- ha minst 5 aktiva medlemmar.
- vara registrerad hos skatteverket och ha ett organisationsnummer.
- vara registrerad i kommunens föreningsregister och uppdatera kontaktuppgifter efter årsmöte.
- sträva efter en jämn fördelning av inflytande i föreningen och dess verksamhet.
- ha en alkohol, narkotika och drogpolicy som godkänts av kultur- och fritidsförvaltningen. För idrottsföreningar utförs kontroll och godkännande av Skåneidrotten.

Stöd utgår inte till ekonomiska föreningar eller föreningar som verkar för medlemmarnas eller andra bestämda personers ekonomiska intressen. Stöd utgår inte till föreningar som bedriver yrkesmässig eller facklig verksamhet, eller till studiecirkelverksamhet som får stöd genom studieförbund.

Stöd utgår inte till föreningar som får stöd från andra kommunala förvaltningar för samma verksamhet.

Stödberättigade föreningar som tar del av kultur- och fritidsförvaltningens stöd förbinder sig att aktivt arbeta för samma övergripande mål och värderingar som Osby kommun uttrycker i sin värdegrund. Detta gäller även för fria grupperingar, privatpersoner och andra aktörer som söker projekt- och arrangemangsstöd. För idrottsföreningar som söker stöd gäller särskilda villkor då dessa föreningar istället ska arbeta efter idrottsrörelsens idéprogram *Idrotten vill*.

1.3 Ansökningsdatum och utbetalning

Stöd fördelas utifrån en årligt fastställd budget och utifrån de övergripande fördelningskriterierna liksom särskilda villkor för de olika stödformerna. Alla stödformer betalas direkt ut till föreningar och andra aktörer till det bankkonto, bank- eller postgiro som angetts i ansökan.

Ansökningarna görs på särskilda ansökningsblanketter som finns på kultur- och fritidsförvaltningens hemsida och specifika handlingar ska bifogas utifrån vilken stödform som söks. Sökande förening ska kunna visa att omfattningen av den verksamhet som föreningen söker för är sannolik.

Ansökningsdatum för de olika stöden:

25 februari

- Aktivitetsstöd (Avser period 1 juli-31 december föregående år)

25 mars

- Verksamhetsstöd till kultur- och fritidsföreningar och verksamhetsstöd för lika möjligheter
- Drift- och hyresstöd, investeringsstöd och stöd till samlingslokaler
- Projekt- och arrangemangsstöd

25 augusti

- Aktivitetsstöd (Avser period 1 januari-30 juni samma år)
- Investeringsstöd
- Projekt- och arrangemangsstöd

Utbetalning sker inom två månader efter ansökningsdatumet.

1.4 Insyn och granskning

Större förändringar från den verksamhet som angetts i ansökan eller förändringar av styrelse och kontaktpersoner ska rapporteras till kultur och fritid. Vid behov förs en dialog mellan föreningen och kultur och fritidsförvaltningen.

Föreningar är skyldiga att vid begäran lämna följande handlingar:

- Årsmötesprotokoll
- Verksamhetsplan
- Verksamhetsberättelse och ekonomisk berättelse
- Revisionsberättelse
- Stadgar
- Alkohol- och drogpolicy

Föreningen är skyldig att förvara dessa ovanstående handlingar inklusive medlemsförteckning och närvarokort i minst fem år efter verksamhetsårets slut.

Föreningar som söker aktivitetsstöd är skyldiga att löpande redovisa föreningens gruppaktiviteter och uppgifter om deltagares namn, aktivitet, plats, datum, tid samt deltagares och ledares namn, personnummer eller födelsesiffror (år-månad-dag), kön, eventuell funktionsvariation och närvaro.

2 Verksamhetsstöd

Verksamhetsstöd syftar till att stödja föreningars arbete och verksamhet utifrån föreningens egna målsättningar och syften. Verksamhetsstöd riktas till verksamhet för barn och unga 5-25 år och/eller personer med funktionsvariationer, kulturella verksamheter och verksamheter som bidrar till lika möjligheter.

Verksamhetsstödet är uppdelat i tre olika former. Dessa är aktivitetsstöd, verksamhetsstöd för kultur- och fritidsföreningar och verksamhetsstödstöd för lika möjligheter. Föreningar kan endast söka en form av verksamhetsstöd och bestämmer själva vilken som passar bäst. Föreningar som söker verksamhetsstöd för lika möjligheter kan om föreningen uppfyller villkoren söka något av de andra verksamhetsstöden.

A. Aktivitetsstöd för verksamhet för barn och unga och/eller personer med funktionsvariation

Aktivitetsstödet baseras på antal genomförda aktiviteter för barn och unga samt personer med funktionsvariation. Syftet är att skapa förutsättningar för att alla barn och unga samt personer med funktionsvariation ska ha en aktiv fritid på egna villkor.

Stöd kan beviljas till:

- Föreningar som uppfyller de allmänna villkoren.
- Föreningar som har minst 5 aktiva medlemmar mellan 5 och 25 år eller 5 medlemmar med funktionsnedsättning över 5 år enligt definitionen av funktionshinder för statligt lokalt aktivitetsstöd.

Stödberättigad aktivitet:

- Gruppverksamhet med minst 3 och högst 30 deltagare som fyllt 5 men inte 26 år eller deltagare med funktionsvariation över 5 år. Ledare i stödberättigad ålder får räknas som deltagare.
- Gruppaktiviteten ska vara planerad i förväg och deltagaren ska vara medveten om att den deltar i en stödberättigad aktivitet.
- Ansvarig ledare ska ha fyllt 13 år och får inte vara ansvarig för flera gruppaktiviteter samtidigt

- Sammankomsten/aktiviteten ska pågå minst 60 minuter och innehålla en gemensam samling och avslutning.
- Deltagare får endast räknas i en sammankomst/aktivitet per dag i samma förening.
- Närvaro ska registreras vid varje aktivitet och ledaren ska vara närvarande under hela aktiviteten.

Föreningar erhåller en ersättningsnivå som utgår från antal redovisade deltagartillfällen utifrån en summa som fastställs årligen av kultur- och fritidsförvaltningen. För deltagare med funktionsnedsättning multipliceras stödet per deltagartillfälle med 2,5.

B. Verksamhetsstöd till kultur- och fritidsföreningar

Verksamhetsstödet riktar sig till kultur- och fritidsföreningar utifrån de övergripande fördelningskriterierna. Stöd baseras på en helhetsbedömning utifrån föreningens planerade verksamhet. Syftet är att skapa förutsättningar för ett variationsrikt utbud av kulturverksamheter och en mångfald av kultur- och fritidsverksamheter för barn och unga mellan 0-25 år samt personer med funktionsvariation.

Stöd kan beviljas till:

- Föreningar som uppfyller de allmänna villkoren och bedriver kontinuerlig verksamhet.
- Föreningar som bedriver kulturverksamhet eller föreningar med verksamhet för barn och unga och/eller personer med funktionsvariation som inte är medlemmar i Riksidrottsförbundet och som har minst 5 aktiva medlemmar mellan 5 och 25 år eller 5 medlemmar med funktionsvariation.

Verksamhet inom kulturarv/kulturmiljö, musik, teater, dans, konst, film och kvalitativa kulturprogram prioriteras. Även ungas egen organisering och verksamheter som bidrar till ett brett fritidsutbud för barn och unga prioriteras.

För föreningar som beviljas ett stöd på över 75 000 kronor upprättas en överenskommelse kring stöd och verksamhet.

Verksamhetsstödet fördelas efter en årligen fastställd budget samt de övergripande fördelningskriterierna. En separat ansökningsblankett finns för bedömning.

C. Verksamhetsstöd för lika möjligheter

Verksamhetsstödet för lika möjligheter vänder sig till föreningar som bedriver verksamhet för grupper som i lägre grad deltar i föreningslivet och samhället i övrigt, eller grupper som möter särskilda hinder för att ha en aktiv fritid eller vara del av ett socialt sammanhang.

Stöd kan beviljas till:

- Föreningar som uppfyller de allmänna villkoren.
- Föreningar som verkar för lika möjligheter liksom ökad inkludering, inflytande och delaktighet i samhället för grupper som anses behöva särskilt stöd för sin organisering och verksamhet.

Verksamhetsstödet för lika möjligheter fördelas efter en årligen fastställd budget, antal medlemmar och de övergripande fördelningskriterierna. En separat ansökningsblankett finns för bedömning.

3 Stöd till lokaler och anläggningar

Stöd till lokaler och anläggningar omfattar både det direkta kontanta stödet för drift och hyra och det indirekta stödet som ges till föreningar genom subventionerade lokaler och anläggningar

A. Subventionerade lokaler och anläggningar

För att stärka föreningars ordinarie verksamhet och bidra till ett brett utbud av kultur och fritid i hela kommunen ges föreningar möjlighet att hyra eller låna kommunernas lokaler till en fastställd subventionerad taxa.

Vid upplåtelse och subventionering prioriteras verksamhet för åldrarna 5-25 år, personer med funktionsvariation och personer över 65 år. Vid fördelning av tider i kommunens lokaler gör Kultur och fritid även bedömningen utifrån riktlinjer för uthyrning/utlåning av kommunens lokaler och anläggningar.

Varje förening som har en egen exklusiv lokal ska ha ett skriftligt hyresavtal där föreningen betalar en hyra till Kultur och fritid. Hyran bestäms utifrån de övergripande fördelningskriterierna. Alla hyresavtal ska revideras regelbundet för att säkerställa att stödet går till rätt verksamhet och följer riktlinjerna för uthyrning och de övergripande fördelningskriterierna.

B. Drift- och hyresstöd

Drift- och hyresstödet ges till föreningar som äger eller hyr en lokal eller anläggning, eller driver anläggningar som ägs av kommunen. Syftet är att skapa mer likvärdiga förutsättningar gentemot verksamheter som bedrivs i lokaler och anläggningar som drivs av kommunen.

Stödet utgår endast efter prövning där lokalen/anläggningen godkänts av kultur- och fritidsförvaltningen i enlighet med de övergripande fördelningskriterierna. Stödet ges endast om kommunen inte kan erbjuda likvärdig lokal.

Stöd kan beviljas till:

- Stödet ges endast till föreningar som uppfyller de allmänna villkoren och bedriver verksamhet för barn och unga och/eller personer med funktionsvariationer.
- Föreningen ska ha sitt säte i Osby kommun. Vid särskilda fall kan bidrag ges till andra föreningar om verksamheten som föreningen söker för har sitt säte i Osby kommun. Bidraget ges endast till lokaler/anläggningar som ligger i Osby kommun.
- Den verksamhet som föreningen söker stöd för ska bedrivas i eller i anslutning till lokalen.

- Lokalen eller anläggningen ska nyttjas till övervägande del av verksamhet för barn och unga och/eller personer med funktionsvariation.
- Stöd utgår till lokaler där verksamhet bedrivs och kan alltså inte ges för exempelvis förråd.

Samordning av lokal eller anläggning och samarbete mellan föreningar ska ske i största möjliga mån.

Stöd kan inte sökas för sådana lokaler som redan subventioneras av kommunen och som hyrs ut per timme eller tillfälle.

Kultur- och fritidsförvaltningen fördelar drift- och hyresstöd efter de övergripande fördelningskriterierna och en årligen fastställd budget samt utifrån typ, storlek och nyttjande av lokal/anläggning. En separat ansökningsblankett finns för bedömning.

C. Stöd till samlingslokaler

Stöd till samlingslokaler ges till föreningar som driver föreningsägda samlingslokaler som hålls öppna och tillgängliga för andra föreningar, allmänhet och civilsamhället. Samlingslokaler som finns tillgängliga för boende i de mindre orterna och på landsbygden prioriteras samt lokaler som bidrar till ett brett kulturliv och sociala mötesplatser. Syftet är att stötta ett aktivt föreningsliv, levande bygd och lokala sociala mötesplatser.

Stödet utgår endast efter prövning.

Stöd kan beviljas till:

- Föreningar som uppfyller de allmänna villkoren och äger en samlingslokal.
- Samlingslokaler som hålls öppen och tillgänglig för föreningar, grupper och allmänhet för möten, kulturell verksamhet, fritidssysselsättning, firande, högtider och liknande i rimlig omfattning och på skäliga villkor.

Dessutom ska följande villkor vara uppfyllda:

- Föreningen får inte hyra ut lokalen till enskilda eller en sammanslutning som brediver främlingsfientlig och/eller odemokratisk verksamhet, inte heller till verksamhet som befaras medföra ordningsstörningar eller olaglig verksamhet.
- Föreningar får inte hyra ut till verksamheter för barn och unga som inte är alkohol- och drogfria.

För föreningar som beviljas ett stöd på över 75 000 kronor upprättas en överenskommelse kring stöd och verksamhet.

Stöd fördelas efter en årligt fastställd budget samt utifrån de övergripande fördelningskriterierna. En separat ansökningsblankett finns för bedömning.

D. Investeringsstöd

Investeringsstöd kan till skillnad från drift- och hyresstöd sökas av alla föreningar som uppfyller de allmänna villkoren. Föreningar kan söka stöd för nybyggnation, förbättrings- och reparationsarbete eller för större underhållsarbeten för anläggningar som ägs av föreningen eller som föreningen driver eller hyr på lång sikt och där investeringen kan ses som lös egendom. I undantagsfall kan föreningar få stöd för inköp av utrustning. Föreningar med verksamheter för barn och unga prioriteras liksom arbeten inom kulturarv och tillgänglighetsanpassning.

Stöd kan beviljas till:

- Föreningar som uppfyller de allmänna villkoren.
- Föreningar som äger eller driver en lokal/anläggning på lång sikt och som har stabila förutsättningar att bedriva verksamhet för lång tid framöver.
- Bidraget kräver en egen insats och ges inte för eget arbete.
- Bidraget kan endast ges till lokaler/anläggningar som ligger i Osby kommun.
- Det som avses i ansökan får inte ha påbörjats innan föreningen beviljats stöd. Undantag kan ske om kultur- och fritidsförvaltningen anser att det finns särskilda omständigheter.

Stöd fördelas efter en årligt fastställd budget samt utifrån de övergripande fördelningskriterierna. En separat ansökningsblankett finns för bedömning.

Föreningar som drabbas av akuta problem som måste åtgärdas omgående har möjlighet att ansöka om investeringsstödet i anslutning till det inträffande. Föreningen kan då få ett förhandsbesked.

Stöd till investeringar måste redovisas på särskild blankett senast sex månader efter att investeringen är genomförd. Stora förändringar i förhållande till ansökan måste rapporteras till kultur- och fritidsförvaltningen. Investeringar som inte blir av eller används till annat än det som avses i ansökan måste betalas tillbaka liksom medel som inte används.

4 Projekt- och arrangemangsstöd

Projekt- och arrangemangsstöd ger föreningar, fria grupperingar och andra aktörer möjlighet att arbeta med tillfälliga insatser och arrangemang. Stödet kan även sökas av privatpersoner samt av nystartade föreningar som ett start- och utvecklingsstöd. Syftet är att stötta föreningslivet och andra delar av civilsamhället att utvecklas, nå nya grupper och arbeta med nyskapande verksamheter samt för unga att förverkliga sina egna idéer. Projekt och initiativ som drivs av och för unga mellan 13-25 år prioriteras.

Stöd beviljas till:

- Tidsbegränsade projekt, arrangemang eller utvecklingsåtgärder inom något av kultur- och fritidsförvaltningen prioriterad områden utifrån de övergripande fördelningskriterierna.
- Nystartade föreningar, aktiviteter eller projekt som bidrar till ett brett kultur- och fritidsutbud.
- Initiativ, arrangemang och projekt av unga mellan 13-25 år som riktas till andra unga.

Dessutom ska följande villkor vara uppfyllda:

- Projekt och arrangemang ska genomföras och avslutas inom en given tidsram och kan inte vara en del av en förenings ordinarie verksamhet.
- Sökande föreningar ska uppfylla de allmänna villkoren.
- Nystartade föreningar, fria grupperingar och privatpersoner måste arbeta efter demokratiska principer och respektera alla människors lika värde.
- All verksamhet för barn och unga ska bedrivas i alkohol och drogfria miljöer.
- Projekt och arrangemang ska genomföras inom kommunen. Undantag kan göras om projektet anses särskilt angeläget av kultur och fritidsförvaltningen.

Stöd beviljas inte till:

- Projekt i kommunala förvaltningars eller bolags regi.
- Projekt vars huvudsakliga syfte är att främja vinst inom kommersiell näringsverksamhet.
- Stödgalor eller andra projekt för välgörande ändamål.
- Projekt eller arrangemang som uppmuntrar till positiva attityder till våld eller missbruk av tobak, alkohol eller andra droger, inte heller diskriminering utifrån diskrimineringsgrunderna.

Ansökningar bedöms utifrån en årligt fastställd budget och de övergripande fördelningskriterierna. En särskild ansöknings- och redovisningsblankett används för detta. Stödet har två fasta ansökningsdatum men kan vid behov sökas och betalas ut mellan dessa datum.



Samhällsbyggnad
Ylva Kronblad

Barnkonsekvensanalys

Dnr. SBN-2024-00144.....8.2.2

Med utgångspunkt i frågan som ska utredas eller beslutas om, besvaras följande frågor:

1. Vilket och/eller vilka barn berörs?

Barn och unga som besöker eller vill besöka simhallar, ishall, sporthallar och samlingslokaler.

2. Finns det lagar, föreskrifter eller andra styrande dokument som reglerar frågan som ska prövas?

Nej, riktlinjen Taxor och avgifter inom kultur och fritid regleras årligen och så även för barn och unga.

3. Har det framförts synpunkter från barnet/barnen det gäller?

Nej höjningen är lägre för barn och unga och ingen höjning för simskola och bokningar i ishall, simhallar, sporthallar och samlingslokaler.

4. Har det framförts synpunkter från barnets/barnens sociala nätverk,

Nej

5. Vilka konsekvenser får förslaget för barnet/barnen på kort och lång sikt?

Höjningen av besöksavgift för barn och unga i simhallarna är fortsatt lägre än för övriga grupper. Dock förslås en höjning av besöksavgift för barn och unga vilket kan påverka deras möjligheter att besöka simhallarna.

6. Hur har barnets bästa beaktats?

Ja höjningen i simhallarna är mindre för barn och unga och ingen höjning för simskola för barn. Höjningen vid hyra av ishall, simhallar, sporthallar är undantagen bidragsberättigad föreningsverksamhet för barn och unga mellan 5 och 25 år,

7. Om barnets bästa inte kan tillgodoses, beskriv eventuella intresseavväganden samt vilka kompensatoriska åtgärder som har övervägts.

Klicka eller tryck här för att ange text.

Klicka eller tryck här för att ange text.

Kommunfullmäktige

§ 9 Motion - Trafiksäkerheten på riksväg 15, Lars Andreasson (S)

Dnr KS-2023-00711

Kommunfullmäktiges beslut

- Motionen, Trafiksäkerheten på riksväg 15, sänds på remiss till samhällsbyggnadsnämnden och ska vara kommunfullmäktige åter till sammanträdet i juni 2024.

Sammanfattning av ärendet

Lars Andreasson (S) har skrivit en motion till kommunfullmäktige och belys i den följande:

För att uppmuntra ett mer klimatvänligt sätt att tas sig mellan Visseltofta och Osby bör vägen i någon form trafiksäkras för cyklister.

Vi är medvetna om att det är Trafikverket som har ansvaret för riksväg 15, gällande såväl drift som trafiksäkerhet, men ur ett medborgarperspektiv tycker vi det är viktigt att Osby kommun påtalar de trafikfaror som föreligger.

Vi socialdemokrater yrkar därför på att kommunfullmäktige i Osby kommun tillskriver Trafikverket. ..

... att utreda trafiksituationen på riksväg 15, vid på- och avfarter till Visseltofta .

... att vidta åtgärder som skapar en trafiksäkrare cykelmiljö på sträckan Osby-Visseltofta (riksväg 15)

Kommunfullmäktiges presidium har som förslag att sända motionen till samhällsbyggnadsnämnden på remiss och att svaret ska vara kommunfullmäktige åter till sammanträdet i juni 2024.

Beslutsgång

Yrkanden

Lars Andreasson (S) yrkar bifall till motionen samt tilläggsyrkar att i det fall motionen bifalls i kommunfullmäktige uppdra till kommundirektören att tillskriva Trafikverket med synpunkterna.

Kommunfullmäktige

Propositionsordningar

Kommunfullmäktiges ordförande ställer yrkandet från Lars Andreasson (S) mot presidiets förslag till beslut mot varandra och finner att kommunfullmäktige har bifallit förslaget från presidiet.

Votering begärs och ska verkställas.

Ja-röst avläggs för bifall för presidiets förslag till beslut.

Nej-röst avläggs för bifall för Lars Andreassons (S) yrkande

Omröstningsresultat

Med 25 ja-röster, 14 nej-röster och 2 tomma stolar har kommunfullmäktige beslutat i enlighet med förslaget från presidiet.

Namn	Ja	Nej	Tom stol
1 Tobias Ekvall (SD)	X		
2 Marika Bjerstedt (S)		X	
3 Pia Malmsten (C)	X		
4 Lars-Anton Ivarsson (M)	X		
5 Tom (SD)			X
6 Daniel Landin (S)		X	
7 Jimmy Ekborg (C)	X		
9 Maria Reimer (S)		X	
10 Lotte Melin (C)	X		
11 Andreas Andersson (KD)	X		
12 Sonja Svenle-Pettersson (M)	X		
13 Johnny Eriksson (SD)	X		
16 Leif Nilsson (SD)		X	
17 Ann Britt Olsson (S)		X	
18 Katarina Sjölander (C)	X		
19 Marie Winther (V)		X	
20 Fredrik Persson (M)	X		



Kommunfullmäktige

Namn	Ja	Nej	Tom stol
21 Nicklas Mauritzson (-)	X		
22 Karin Augustsson (S)		X	
23 Jimmi Sjölander (C)	X		
24 Anna-May Persson (SD)	X		
25 Lars Andreasson (S)		X	
26 Magnus Augustsson (C)		X	
27 Margareta Malmquist (KD)	X		
28 Marie-Louise Eriksson (SD)	X		
29 Carl-Magnus Nilsson (M)	X		
30 Yvonne Strömberg (S)		X	
31 Sofie Persson (C)	X		
32 Tom (SD)			X
33 Ingmar Bernthsson (S)		X	
34 Ros-Marie Ernstsson (C)	X		
35 Magnus Johansson (SD)	X		
36 Cecilia Nilsson (S)		X	
37 Anna Bengtsson (M)	X		
38 Mikael Malm (C)	X		
39 Mikael Roslund (SD)	X		
40 Roger Neckelius (S)		X	
41 Ulla Ekdahl (C)	X		
8 Hans Persson (SD)	X		
14 Tommy Augustsson (S)		X	
15 Mats Ernstsson (C)	X		

Kommunfullmäktige

Beslutsunderlag

Motion, Trafiksäkerheten på riksväg 15, Lars Andreasson (S), inkommen
2023-12-11

Beslutet skickas till

Samhällsbyggnadsnämnden
Nämndsekreterare



2023-12-11
2023-711
Diariennr. 3.1.0
Ärendetyp

Till
Kommunfullmäktige i Osby kommun

Motion:

Trafiksäkerheten på riksväg 15

Riksväg 15 (Tvärleden) mellan Osby och Markaryd har på många sätt förbättrat trafiksituationen förbi Visseltofta och är en stor tillgång inte minst för arbetspendlare.

De två av- och påfarterna till Visseltofta by är och har emellertid hela tiden varit ett problem och utgör en trafikfara.

Den västra avfarten (från Markarydshållet) saknar avfartsfil vid högersväng mot Visseltofta. Bakomvarande bilar måste sakta in kraftigt eller gå ut i mötande körfält med våghalsiga omkörningar som följd. Detta skapar tidvis en mycket stressad trafiksituation.

Den östra infarten (från Osbyhållet) är avfartsfilen för kort och för smal. En vägskylt in till byn är felplacerad och missvisande. Avfarten bör också förses med belysning för att under den mörka tiden på dygnet minska olycksrisken.

För att uppmuntra ett mer klimatvänligt sätt att tas sig mellan Visseltofta och Osby bör vägen i någon form trafiksäkras för cyklister.

Vi är medvetna om att det är Trafikverket som har ansvaret för riksväg 15, gällande såväl drift som trafiksäkerhet, men ur ett medborgarperspektiv tycker vi det är viktigt att Osby kommun påtalar de trafikfaror som föreligger.

Vi socialdemokrater yrkar därför på att kommunfullmäktige i Osby kommun tillskriver Trafikverket...

...att utreda trafiksituationen på riksväg 15, vid på- och avfarter till Visseltofta.

...att vidta åtgärder som skapar en trafiksäkrare cykelmiljö på sträckan Osby-Visseltofta (riksväg 15).

På uppdrag av socialdemokraterna i Osby kommun

Lars Andreasson (s)

Kommunfullmäktige

§ 16 Medborgarförslag - Den blivande sydostlänken!

Dnr KS-2023-00713

Kommunfullmäktiges beslut

- Sända medborgarförslaget, Den blivande sydostlänken!, för beredning och avgörande till samhällsbyggnadsnämnden.

Sammanfattning av ärendet

Förslagsställaren föreslår i sitt medborgarförslag en tågstation i Hökön:

Låt oss se tillbaka i historien för att förstå Hököns ort och järnvägens betydelse, redan år 1901 öppnades det en tågsträcka mellan Sölvesborg-Olofström – Älmhult. Denna tågsträcka var 72 kilometerlång. Då var Hökön en blomstrande by med en egen mataffär, frisör, diversehandel, bank, konditori, brandkår och framförallt skolan. Jag vet att mycket har förändrats men det betyder inte att dagens utveckling är föralltid. Det var år 1984 som persontrafik slutade bedrivas på sydostlänken 1988 rev man upp delar av spåret. När detta hände förlorade tågsamhället Hökön en del av sin själ, nu var vi en möjlighet att laga detta. Det är en mycket liten kostnad att bygga en station i Hökön igen.

Kommunfullmäktiges presidium har som förslag till beslut att sända medborgarförslaget för beredning och avgörande till samhällsbyggnadsnämnden.

Beslutsunderlag

Medborgarförslag - Den blivande sydostlänken!

Korrespondens - Angående medborgarförslag Den blivande sydostlänken! - Trafikverket

Beslutet skickas till

Samhällsbyggnadsnämnden
Nämndsekreterare
Förslagsställare



Kommunfullmäktige

Den blivande sydostlänken!

Jag vill göra min röst hörd när det gäller den kommande sydostlänken, det är bra att infrastrukturen i Sverige byggs ut och förbättras, men har ni i Osby kommun inte missat något? Vad har invånarna i denna ort gjort att förbli glömda? Jag själv bor i Hökön och arbetspendlar till Älmhult med bussen, nära nog dagligen. Jag har valt att bosätta mig på landsbygden med min familj då omgivningarna runt Hökön bjuder på fin natur och de finns även en härlig släkthistoria bakom de hus vi bor i. Vi bor väldigt nära järnvägen i dag och jag skulle säga att om de fanns en tågstation i Hökön när sydostlänken byggs skulle hela min familj kunna pendla med tåg till jobb/skola varje dag.

Låt oss se tillbaka i historien för att förstå Hököns ort och järnvägens betydelse, redan år 1901 öppnades det en tågsträcka mellan Sölvesborg- Olofström – Älmhult. Denna tågsträcka var 72 kilometerlång. Då var Hökön en blomstrande by med en egen mataffär, frisör, diversehandel, bank, konditori, brandkår och framförallt skolan. Jag vet att mycket har förändrats men det betyder inte att dagens utveckling är föralltid. Det var år 1984 som persontrafik slutade bedrivas på sydostlänken 1988 rev man upp delar av spåret. När detta hände förlorade tågsamhället Hökön en del av sin själ, nu var vi en möjlighet att laga detta. Det är en mycket liten kostnad att bygga en station i Hökön igen.

En station i Hökön behöver inte vara ett flashigt dyrt stationshus med dyra fasta kostnader de vi vill att ni skall bygga här är en enkel station som är obemannad. Idag finns en väldigt bra bussförbindelse mellan Älmhult och Olofström som stannar på Hököns samtliga 3 stationer. Här är Ikea och Volvo personvagnar drivande för denna busslinje, samma företag som i dag är drivande för sydostlänken. Men när sydostlänken väl är färdigbygg kommer såklart buss linjen att läggas ner, då underlag saknas för att fortsätta driva linjen.

För byborna väntar även en kraftig ökning av tåg från dagens 15 per dygn till 65 tåg per dygn, dessutom ökar hastigheterna från ca 70 km/h till 160 km/h. Utan en station kommer även huspriserna sjunka och Hökön blir en oattraktiv plats att bo på, med invånare som kommer flytta, med minskade skatteintäkter för kommunen. Ni har makten att förändra livet för samtliga här i byn med omgivning, det borde vara ett självklart beslut att vilja satsa på ökad miljövänlig pendlingsmöjligheter, knyta samman Hökön med världen.

Ni själva förespråkar Vakö myr som en fantastisk naturupplevelse i kommunen vore det inte fantastisk att kunna ta tåget hit och gå där och upptäcka de naturen har att erbjuda. Vågar man satsa på en station i Vilshult så ska inte vi vara sämre, utan satsa på Hököns framtid med en station även här.

För ett tag sedan skapade jag en namninsamling på internet för att visa att det finns fler än jag som skulle se ett tågstopp i Hökön, i dag är det 160 stycken som skrivit under namninsamlingen : Länk till den är https://www.skrivunder.com/signatures_with_comments.php?petition_id=366973

Hanna Pålsson

Från: Kommun <Kommun@osby.se>
Skickat: den 11 december 2023 08:13
Till: Osby - Kansliet - Brevlåda; samhallsbyggnad
Ämne: VB: Sydostlänken

Vänliga hälsningar

Cecilia Andersson

Kontaktcentermedarbetare
Kontaktcenter
Kommunstyrelseförvaltning
Osby Kommun
283 80 Osby
Växel: 0479 - 52 80 00

cecilia.andersson@osby.se

www.osby.se

[Så här hanterar Osby kommun personuppgifter.](#)



Från: chris.thorisson@trafikverket.se <chris.thorisson@trafikverket.se>

Skickat: den 11 december 2023 07:29

Till: [REDACTED]

Kopia: Melin, Lotte <lotte.melin@osby.se>; Kommun <Kommun@osby.se>;

david.trajkovski@trafikverket.se

Ämne: Sv: Sydostlänken

Hej och tack för ditt mail!

Vad gäller station eller inte i Hökön så har Trafikverket och vårt projekt Sydostlänken inga synpunkter på detta. Vi som myndighet arbetar på uppdrag av regeringen via det som så kallade nationella planen för transportinfrastruktur. För Sydostlänken så finansierar den nationella planen de kostnader för investeringen som är kopplat till godstrafiken.

De regionala länsplanerna transportinfrastruktur finansierar de tillkommande delarna (i Sydostlänkens fall två extra mötesspår längs hela sträckan) som behövs för att bedriva även persontrafik på Sydostlänken. Här är det regionfullmäktige som beslutar hur pengarna skall fördelas mellan olika behov i infrastrukturen. Slutligen är det respektive kommun som finansierar sina stationer och då är det också respektive kommunfullmäktige som tar beslut på hur den kommunala budgeten skall fördelas. Det betyder att det är regioner och kommuner som ger Trafikverket i uppdrag att utforma Sydostlänken och såsom Trafikverkets uppdrag ser ut i dagsläget så är det bara stationer i Lönsboda, Vilshult och Olofström.

När det sedan gäller trafikeringen så är det de regionala kollektivtrafikmyndigheterna (Skånetrafiken, Länstrafiken Kronoberg och Blekingetrafiken) som finansierar trafikeringen, dvs hur ofta tågen går och vart de stannar.

Välkommen om du har några frågor!

Med Vänliga Hälsningar

Chris Thórisson

Projektchef Sydostlänken

Järnväg Planering

Stora projekt

chris.thorisson@trafikverket.se

Direkt: 010-124 16 50

Mobil: 070-724 58 51

TRAFIKVERKET

Box 543

291 25 Kristianstad

Telefon: 0771-921 921

www.trafikverket.se

Från: Hanna Pålsson [REDACTED]

Skickat: den 10 december 2023 18:33

Till: lotte.melin@osby.se; Osby Kommun <kommun@osby.se>; Thórisson Chris, PRp1y <chris.thorisson@trafikverket.se>; Trajkovski David, IVmps <david.trajkovski@trafikverket.se>

Ämne: Sydostlänken

Ta er tid och läs detta dokument och mina åsikter om den kommande sydostlänken . Mvh Hanna